PUBLISHER: COLUMBIA PUBLISHING CO., INC.　THE SHUN PAO　中華郵政特准掛號立券總包寄送之報紙　TUESDAY MARCH 10, 1942

申報

中華民國叁拾壹年
叁月拾日 星期貳
今日本報一張半
售國幣貳角伍分
第二萬四千四百十四號
本館地址 上海漢口路三〇九號 電報掛號〇七八六 電話九三三二〇 四八號轉接各部辦事處
INCORPORATED DELAWARE U.S.A.

註冊商標
回力老牌出品
高跟女靴 跑鞋 籃球鞋 女式長統雨鞋
經久耐穿 絕對可靠
各大百貨店 膠鞋店均有售
正泰信記橡膠廠製造

中華股票公司開業啓事

本公司為金融實業兩界人士所組織以協助工商流通資金為職志專營代客買賣上海區域華商股票行市準確服務忠實茲定本月十一日開始營業如蒙 賜顧竭誠歡迎
地址 九江路證券大樓五樓三四四號
電話 九三七〇六 九四三七六

慈善獎券售券最後十天

行善致富 一舉兩得
第四十六期
三月二十日在逸園當衆開獎
每號一張・每張二元
頭獎六萬元
頭二三四等獎。均有末二字獎
節省印刷減縮發行額至少得保證三萬元現鈔
總經銷處 逢興貿易公司 電話九〇〇三八〇五號 虞洽卿路
特設門市部 券隨接隨送 不取送力
先施公司特設專櫃 各處均售

華孚銀號啓事

啓者本號自即日起開始代客買賣股票交易証佣低廉開戶歡迎竭誠優待

經營交易
棉紗 廠單 恰赤 軍票 公債
立摺開戶 手續簡便 証佣低廉 特別優待 報出行情 立即成交
地址北京路三八四號 電話 98118

中國股票公司臨時通訊處

北京路八五一號(虞洽卿路口) 中法藥房大樓三樓
電話九二六八三 九二五八八轉

康福麥乳糖

具補品之效力 有糖菓之美味
中國從未有過之高尚滋補零食品
康福麥乳糖 截止贈送 開始發售
康福麥乳糖。係用牛乳雞蛋麥精煉製。功能輔助消化。促進發育。而滋味腴美。決非普通一般糖菓可比。因康福麥乳糖。既能增進口福。又復有裨健康。發育期間之兒童。節省無意義之零食。而代以康福麥乳糖。最為相宜。

康福麥乳糖
(經售處)
先施公司…南京路中市
新新公司…南京路中市
中國國貨公司…南京路山東路口
中法藥房總店…泥城橋北京路口
通源洋酒號…愛文義路卡德路口
冠樂食品號…霞飛路華龍路口
福祿壽糖菓號…新閘路戈登路口

麥乳糖為營養豐富價廉物美之零食補充健康
每瓶收回成本一元
茲為供應各高尚家庭用以徹底長期取食起見。另備瓶裝。每磅一百片。售價五元。購貨電話三二六八三

私立常州中學及文明中學聯合續招男女生

附告各校未畢業師範生
附告：(年級)初高中及師範各級尚有餘額(報名及登記)即日起(免試)江蘇遷滬各校學生持有修業及格證件者(校址)靜安寺路斜橋弄七五號(膳宿)均備 凡師範生因學校解散而未能畢業者得請求入學由無錫師範辦理畢業

上海婦女補習學校招生

專門教授失學婦女 一百餘級 全已上課
不限年齡 不限程度 科目時間 任憑選擇
(第一校)華龍路五十四號 (第二校)白克路六三〇號

陳心田律師啓事

本律師事務所原設寧波路四十號(即上海銀行大樓)八號室大均法律事務所為臨時辦公處電話一六五五三號 再業正在封鎖圈內在未解除封鎖以前暫假四川路三三號企業大樓七〇少英律師事務所辦事 亦請與本律師接洽 敬希垂注 此啓

印廷華律師受任鼎泰棉布號全體職員常年法律顧問通告

茲受任上開當事人為常年法律顧問嗣後如有侵害其信譽財產及法律所賦予之一切法益者本律師當依法盡保障之責特此通告
事務所：愛多亞路浦東大廈五〇五號 電話三六〇八二

吳之屏律師受任順泰絲線莊暨經理胡惠人君常年法律顧問

案據上開當事人聘任為常年法律顧問嗣後如有侵害其信譽財產及其他一切法益者本律師當依法保障之
事務所勞爾東路一弄一號 電話七一四二〇

蔣持平律師代表興業公司宣告清理通告

茲據興業股份有限公司全體股東意見參差無意繼續營業不得已為此委託本律師代表宣告清理等情前來據此合行通告即日起一星期內凡本公司債權人自登報日起以憑核辦逾期不來即以放棄論右所事務所巨籟達路一〇四六號電話八五五六八

蔣持平律師受任益豐昌記棉織廠股份有限公司常年法律顧問通告

茲受任上開當事人為常年法律顧問嗣後如有侵害其信譽財產及其他一切法益者本律師當依法保障之特此通告
事務所巨籟達路 電話八五五六八

周孝庵律師代表鍾大源聲明與兄姊侄等脫離一切財產上關係

據鍾大源君委稱民國十六年間鄙人獨資開設大成泰布號至民國三十年間又參加經營鍾源泰綢緞號 與鄙人兄姊侄等(即鍾大順鍾合任鍾英)永久脫離關係鄙人亦無任何關係又大順兄鍾英不相涉其一切行為及財產上進出與鄙人無涉特代聲明如上(即沈鍾子創)

招請卡車運輸貨物

本處招請車商每日裝運貨物於公共租界及虹口閘北南市等處如各車商有意承運者請每日下午二時至三時來法租界天主堂街一號三樓萬豐行面洽

上海四明公所木花柴招人投標

本公所工場內之木花柴每月出貨約有二萬餘斤欲招人包銷如願承包者前來領取章程標紙開明包價投送法租界寧波路本公所定於三月十二日下午新鐘三時當衆開標特此通告
上海四明公所啓

浙江建業銀行名集第十屆股東常會并發給三十年份股息紅利公告

茲經本會第四屆第二次常會決議定於本年三月廿九日下午二時在香港路銀行俱樂部開第十屆股東常會屆時務希出席又三十年份股息及紅利亦經決議自三月十日起先行墊發即請持股票或股款臨時收據向本行(山西路二二六總行)領取除另函通知外特此公告(股票自即日起暫停過戶)
董事會謹啟 三十一年三月一日

中華銀行發給股利公告

本銀行三十年度第二十屆股利業經本會議決定於國曆本年三月十日起發給請各股東屆時持股票至北京路本行領取特此公告
董事會啟

大漢生物化學製藥廠股份有限公司召開股東會公告

茲經三月一日第七屆常務董事會決議訂於中華民國卅一年四月五日下午新鐘二時在威海衛路六七四號中社召開第四屆股東會報告卅年份營業狀況決算帳略暨改選監察人屆期務希各股東准時蒞會與議除專函奉達外特此公告
董事會啟

大亞銀行召集新舊股東臨時會公告

本行定於三月廿二日下午二時在本行內召集新舊股東臨時會報告增資經過並選舉董事監察人至祈各股東屆時出席為荷除函達外特再登報公告
董事會啓

上海市水電材料業同業公會通告各國戶及未入會之同業迅速來會登記

查本會辦理同業貨物登記概不收取任何費用茲以本市尚有未入會之同業及各國戶未明眞相以致未將存貨來會登記本會為保障同業利益起見特再佈告所存各種電線及黑鐵管子白鐵管子來會登記否則將來該項未登記之貨物不能在市場上貿易及移動等情事關同業本身利益幸勿忽視特此通告
會址雲南路育仁里二十號電話九四三四〇

上海洋燭聯合營業所通告

本所遵照當局指示組織聯合營業所於九江路大陸大樓六〇五號辦理存燭登記事宜凡持有洋燭不論任何商標數量在一千支以上者務須於三月六日起至三月十二日止來所登記事關重要幸勿延誤
登記表備索
上海洋燭營業所謹啓

上海市電器製造業同業公會緊要公告

逕啓者案奉日華非鐵金屬組合聯合會來函囑通告本會所屬各會員製造工廠計分「電器組」「電燈組」「電線組」「電筒組」「小電珠組」「電池組」「無線電組」「膠木電器組」一一推舉代表為出席本月六日華中非鐵五金工業統制協會之負責人等由本會委就原有會員於本月五日召集上列各組同業集議業已各自推定代表參加一切秉公辦理以謀同業之聯絡求供之順利故凡經營上列各業之工廠而尚未加入本會為會員者限於十天內前來辦理入會手續以便列入會冊逾此即難呈補矣諸希公鑒
會址愛多亞路成都路東浦東大樓四樓四二一號電話三七八〇三入會期(三月八日起至三月十七日止)

岑宅報喪

岑夫人唐寶玫女士痛於民國三十一年三月九日午時疾終滬寓內寢茲擇於本月十二日上午巳時在膠州路萬國殯儀館大殮謹此報聞
岑恕本堂謹啓
岑國路 岐山 郁

中華殯儀館

電話三〇〇八五
地點中心 安全通行 照常派車服務 接屍送柩
經濟殯殮 二百元起 均用實蓋建木壽材
館址 小沙渡路海防路口廿四路電車直達 通夜服務 接屍

大陸殯儀館 公墓

馬車迎接遺體
禮堂莊嚴；殯舍高爽 辦事敏捷；服務週到 政府註冊；土地乾燥 交通便利；取費低廉
殯殮 壽材・壽衣・接運
營葬 墓穴・草披・石碑・築墳
包括費用 一百元 二百元 三百元
館址：霞飛路底海格路七五〇號 交通：法租界一路二路電車直達 中山路大夏大學左首 電話：二三〇六五號 三線轉接各部

安樂殯儀館

新造馬車 恭迎遺體
電話 61873 38249
館址 戈登路巡捕房南 武定路西摩路口
交通便利 取費低廉

樂園殯儀館

首先發明 瓦斯汽車 迎接遺體
本館首先發明瓦斯汽車裝璜設備及速率均與汽車無異專用以迎接遺體並備舒適之座位以供來賓乘坐另備馬車富麗堂皇各部日夜服務經理室二三一三〇 辦事處三五八七七
地址大西路憶定盤路口
營業電話 21943 21944 21945

上天殯儀館

地址 康腦脫路延平路口一八一號
專接虹口南市閘北等區遺體

爆野牌 五淋拿根片

最短期化學療法劑
無論急性及慢性 連服本劑 一星期 則淋菌小魔 即歸烟消霧散 故「淋疾則五淋拿根」之呼聲 早已廣聞於中外矣
爆野義商店 上海出張所

瑞潤顏料號臨時辦事處

暫設愛多亞路大滬飯店經理室內 電話八四〇二〇

李情超醫師添設診所啓事

茲為便利病家起見特添設診所於白克路大通路口新光醫療器械公司樓上門診下午三時至五時上午仍在小沙渡路武定路口應診出診預約謹此奉告
白克路診所電話三二六二一 小沙渡路診所電話三五四一七

胡起鵬醫師診所啓事

本醫師診所現已遷至南京路慈淑大樓四樓四三二號電話九一一〇〇自即日起訂定出診時間下午一至三時門診時間下午三至六時此啓

長途電話通達常州通告

常州市內電話業務茲於三月一日起由本公司接辦此後凡由上海及其他各地均可與常州市內電話用戶直接自由談話迅速便利無比特此通告至希公鑒並祈源源賜顧為幸
收費 由上海打往每次(三分鐘) 本公司電話四元二角 租界電話六元 請撥〇一二六號(總線) 閘北育嬰堂路一六〇號 請撥〇三號 四五〇一
華中電氣通信股份有限公司

中央儲蓄會通告

請提早繳付本月份儲款
查本會儲戶每多在抽籤相近時繳付儲款以致擁擠非常本會應付困難為要再本會派出之收款員携有本人證書並憑本會正式收據收取儲款尚希注意
會址天津路二號 電話一七二四九

瓶酒漲價聯合啓事

啟者敝號等所售之瓶酒如張裕之白玫瑰等貨精良價廉為各界所需求茲因原料又遂步飛漲成本增加不得已每瓶加價四角小瓶每瓶加價二角扣照售價批發折扣各界注意是荷
遠東國釀酒公司 中國大源酒公司 張裕釀酒公司 全啓

專治 傷風 寒熱
Aspirin Tab. 20×0.5 阿司匹靈片
阿司匹靈
BAYER 謹明拜耳商標

緬甸首府 仰光昨晨告陷落

孟買海面發現潛艇

▲東京九日同盟社電　日本帝國大本營今晨十一時十五分宣布、日軍已於八日上午十時完全佔領仰光、

▲仰光九日同盟社電　日軍昨晨十時開入此間、並已佔領附近飛行場四處、其中一處係秘密飛行場、上空無從偵察、

▲東京九日同盟社電　日本帝國大本營今晨十一時二十分宣布、緬甸方面日軍總司令爲飯田祥二郎中將、飯田中將曾任近衛師團長·陸軍省軍務課長·及兵務課長、

▲倫敦八日哈瓦斯社電　「觀察報」軍事訪員專電稱、印度孟買港海面已發現潛艇、華維爾將軍在印度現遭遇雙重困難、一爲空間問題、一爲人力問題、查孟買與馬德拉斯距離之遠、直如倫敦與斯摩倫斯克、而印度大部鐵路均敷設於沿海各處、故局勢危殆、且以印度幅員之廣、而其軍備僅與紐西蘭相等、加之缺乏重砲飛機坦克等武器、故極須自海外予以接濟云、

緬甸英軍易帥

▲新德里九日路透社電　此間今日宣布、亞力山大中將已被任爲緬甸總司令、以繼赫頓將軍、

▲東京九日路透社電　日方通訊社今日緬甸前綫來訊稱、日軍於星期六夜九時開始總攻仰光、日軍之右翼突襲岷加賴登附近英軍營之左側、然後疾進包圍仰光、同時日軍左翼從後攻擊岷加賴登之敵軍營、迅即進抵維多利亞湖之西岸、突襲岷加賴登之軍營與飛機場、卒於星期日拂曉開入仰光、

戰事迫近澳洲門戶 新幾內亞日軍登陸

▲倫敦九日路透社電　據倫敦收得之墨爾鉢無綫電訊、日軍已在新幾內亞東北海岸登陸、

▲西貢八日同盟社電　英國廣播公司廣播澳洲公報稱、日軍已在新幾內亞東北海岸之薩拉摩亞登陸、按薩拉摩亞在摩勒斯比港以北約一百七十哩、距澳洲北端之紐克角僅四百哩、

▲康白拉九日路透社電　今日此間發表之公報稱、昨日(星期日)淸晨日海軍出現於新幾內亞薩拉摩亞之外、日軍旋即登陸、未幾、又有日軍在新幾內亞之另一地點登陸、該處有巡洋艦與驅逐艦轟擊、掩護登陸日軍、日機亦施轟炸、惟迄今未接詳報云、據雪梨先驅報之摩勒斯比埠訪電稱、我軍於數日前在薩拉摩亞實施焦土政策、並摧毀重要設備後、已撤離該地、星期日晨九時、賴奧邁軍艦與重轟炸機轟擊、該地我軍亦已於從事毀壞工作後撤退、此次日軍係首次在新幾內亞大陸登岸、現日軍在摩勒斯比埠以北僅一七五哩、其飛行時間爲戰鬥機四十五分鐘、轟炸機一小時即可到達、現料摩勒斯比埠將遭猛烈之空襲、該埠與日軍新根據地之間有崇山森林相隔離、

荷印協約軍 昨無條件投降

軍政要員十五人抵澳

▲東京九日同盟社電　大本營今夜十時二十分宣布、在泗水與萬隆近郊對協約軍主力作戰之日軍、已迫使敵軍共計荷軍九萬三千人與澳·英·美軍五千人、於今日午後三時無條件投降、

▲東京九日同盟社電　荷印旣於今日午後無條件投降、爪哇島之統制權、遂移入日軍之手、荷印總督史泰丘華在加里茄蒂克無綫電台播音下令停戰、荷印軍遂停止作戰、昨日午後三時爪哇日軍總司令在加里茄蒂克晤史泰丘華、當時荷督允於今日上午十時下令停戰、同時在爪哇東岸登陸之日軍、於昨日午後三時五十分攻入泗水、

▲倫敦九日哈瓦斯社電　路透社據羅馬電台發表日方消息、萬隆飛行場已於昨日被日軍佔領、日軍當晚即開始侵入萬隆市區、

▲東京九日同盟社電　大本營今夜宣布、荷印日遠征軍總司令爲今野中將(Hitoshi Imamura)

▲康白拉九日路透社電　此間今日正式宣布、荷印政府已抵澳洲、

▲澳洲阿得雷德九日路透社電　荷印副總督范穆克及荷印政府官員十四人、已從萬隆飛抵此間、

▲澳洲阿得雷德九日路透社電　荷印代理總督范穆克今日宣布、荷印政府在爪哇之臨時所在地萬隆已告陷落云、范穆克於今日偕空軍參謀長及軍政要員、從萬隆抵此、該機往返兩次、未遭射擊、

▲倫敦八日哈瓦斯社電　官方頃宣佈、爪哇與倫敦間之電報交通、自昨日午後起業已中斷、

▲東京九日海通社電　爪哇日軍總司令、於昨日發表文告、略稱、巴達維亞實行軍事管理、遵守法令之居民均與保護、亦不損害其財產、爪哇居民均享受宗敎自由、日圓亦與荷幣相同、視爲法幣、

澳內閣召集特別會議

商討應付危局

▲瑞典京城九日海通社電　澳大利亞內閣今晨召集特別會議、對於日軍在新幾內亞東北海岸登陸之舉有所討論、並決定應付之措施、聞日軍艦及飛機曾協助軍隊登陸、

裴納特發警告 勿蹈馬來覆轍

▲雪梨八日哈瓦斯社電　前任馬來澳軍總司令裴納特少將、頃在此間發表廣播演說、就日軍進攻澳洲問題有所論列、認爲日本首先進攻澳洲大陸防務最薄弱之點、似極可能、其言有曰、「據余所見、第一步當企圖佔據勃洛姆·惠特哈姆·達爾文港·及昆士蘭北部各空軍根據地、然後沿飛行場由內地推進、吾人務須阻止其在澳洲立足、並使其不能自北部各飛行港出發、轟炸我內地各城市、要而言之、吾人不宜集中全力及全體居民於南部各區」、

▲雪梨九日路透社電　前任馬來方面澳洲軍總司令裴納特少將昨在此間電稱、時急勢危、吾人不能爲馬來及新加坡兩戰役貴時間、馬來戰役敗績之根本原因、「想當然耳」實其一端、某某權要妄想日軍無意進攻馬來「斤斤於功罪之辯白、以浪費寶、於是佈防馬虎、又以爲日軍當擇便利之處而攻、於是「想當然耳派」乃企圖在新加坡防禦海洋方面進攻、又以爲日軍空軍實力不充、「其實不然」、澳洲不能蹈此覆轍、必須急速採取一切必要步驟、以免成爲馬來之續、

▲瑞典京城九日海通社電　瑞典報紙訪員稱、倫敦方面紛紛討論日軍攻陷爪哇後、將以何地爲進攻目標、倫敦軍事專家大致均以爲日軍攻陷爪哇後、首將進攻達爾文港、然後集中海陸力量進攻印度、

紐西蘭召壯丁入伍

▲威靈頓八日哈瓦斯社電　紐西蘭政府頃下令、凡年在十八至二十五歲之已婚男子、不問有無子女、應自本月二十五日起、與未婚壯丁同時入伍服役、

仰光鳥瞰　仰光是緬甸的海岸，位在仰光江的左岸，距海岸綫約二十一英里，初名「漾貢」，嗣於一八二五年與英國作戰，訂立洋達波Yandabo和約，將下緬各地，割讓於英，英人闢「漾貢」爲商港，並改名「仰光」，現有人口約五十萬。

疥癬特效聖藥
灑爾膚
殺菌制痒　奏效迅速
各大藥房均有代售
武田牌　SULFOR
武田大藥廠

全家福
全家福　真快樂　胃口好　精神足　食母生　須常服
開胃　消食　滋補　强身
食母生 片劑 粉劑
胃口不佳者飯前服數片胃口大開
消化不良者飯後服數片健脾消食
富含多種維他命補腦補血補精神
闔家老少宜常服身强力壯病難侵
信誼藥廠監製

一毛不拔
由醫師指導製造
青年牙刷
內外兩枝發售

光亞廠
三用沙發床●彈簧墊褥
機器製造。柔軟舒適。質料考究。監造嚴密。
▲現貨有限▼▲漲價在即▼▲欲購從速▼
貴州路一五一號　電話九一三九一
各大公司均有經售

久咳易成癆
多咳則傷肺日久易成癆因癆而致命者不可勝數惟查治癆必愈之藥迄今外國醫藥先進尚無發明幸有專家老醫師唐拾義苦心研究多年始發明久咳丸經驗四十餘年服後直接有奇效能除痰之力間接有保肺防癆之功對於痰多胸痛喉癢氣促等症均奏效故得社會公認確爲根本治咳防癆之特效藥患咳諸君一試便知
每瓶三元　世界各埠均有經售　總發行所上海廣西路唐拾義藥廠

軸心國對土耳其 外交積極活動

英蘇大使謁土外長

德使巴本返國述職

▲保京八日哈瓦斯電　據靈通方面消息、日本駐德大使大島將軍、週內或將前往土耳其京城、與土國當局及日本駐土大使舉行談話、大島此行、殆與土國駐德大使傑萊特奉召回國述職一事不無關係、同時此間一般人認爲日使此行、與日德兩國駐土大使前於上月二十日與土耳其外長薩拉茹格魯共同談話一事亦有關係、因而更爲重視、衆信彼時兩氏曾與土國總統伊斯美會談、要之、過去數星期來、軸心各國在土耳其之活動已變本加厲、外間所傳軸心各國發動外交攻勢、務使土國政府急速改變態度、以與軸心國接近云云、殆即由此而起、

▲柏林八日海通社電　最近被狙倖免之德國駐土大使巴本、起程返國述職、

▲土京八日哈瓦斯電　德國駐土大使館陸軍參贊羅特將軍、本日自此間啓程返國、原因不詳、

▲土耳其京城九日路透社電　蘇聯駐土耳其大使維諾格拉杜夫昨晨訪晤土耳其外長薩拉茹格魯、密談甚久、英大使許閣森旋亦訪土外長、

▲安加拉九日海通社電　蘇駐土大使維諾格拉杜夫向土外長担保蘇聯政府絕未參預謀刺德駐土大使巴本案、但據消息靈通人士稱、蘇政府雖擬移轉此案之責任於非正式之共產團體、但土國政府從事正式之調查後、已發現蘇方與該案有極嚴重之連繫、

日機夜襲珍珠灣

兵工廠爲轟炸目標

▲東京九日同盟社電　日本帝國大本營今晨宣布、[illegible]海軍機曾於本月四日夜襲珍珠灣、轟炸該處海軍兵工廠、高射砲火雖甚猛烈、但日機並無損失、

美人士關懷印度問題

▲馬德里九日海通社電　頃接美國電訊稱、印度杌隉不寧、其政治地位迄今未能確定、一般美國人心焉憂之、多認爲印度問題、非用快刀斬亂麻手段迅速應付、不能解決之、英國欲使印心悅誠服、祇有賦予自治始克奏功、

阿薩姆省長易人

▲倫敦八日哈瓦斯社電　印度阿薩姆省省長李德、任期將於本年五月屆滿、當局頃任命安特魯斯爵士繼任、

美駐英大使返國述職

赫德上將偕行

▲紐約八日哈瓦斯社電　美國駐英大使韋南特返國述職、頃於本日抵此、即當晉謁羅斯福總統報告一切、

▲紐約九日路透社電　美國駐英大使韋南特昨偕前任西南太平洋聯軍艦隊司令赫德上將乘飛機抵此、韋南特大使稱、在美不擬久留、即當遄返倫敦任所、英內閣改組後業已加强、遠東方面迭次挫折、適足更加堅强英國人民作戰決心云、赫特上將不敢談戰局、僅稱、恕無好消息奉告、責職所在、理先向海長報告、

蘇聯南部大風雪 戰事陷於停頓

列寧前綫砲戰劇烈

芬京遭受蘇機空襲

▲瑞典京城九日路透社電　瑞典報紙之柏林訪電稱、寇爾許(克里米亞半島)與唐納資區現有大風雪、迫使戰事停頓、前綫某數地點、已開始溶雪、但須歷時三或四週、軍事行動諒將受其影響、

▲柏林九日海通社電　此間負責方面昨述及東綫前日之戰況稱、塞凡斯托波爾前綫、敵軍無何舉動、寇爾許方面無重要事發生、因該處適值大雪、

▲莫斯科九日路透社電　蘇聯情報處今午公報稱、三月八日夜間、蘇軍在前綫數區續向德軍採取反攻勢行動、

▲柏林九日海通社電　德軍司令部昨日宣稱、列寧格勒前綫、雙方砲戰頗爲活躍、德砲集中轟擊敵軍集中地點及供應路綫、頗著成效、並擊中敵軍軍需庫多處、蘇軍砲兵陣地附近、中彈起火、砲聲即告沉寂、

▲柏林九日海通社電　權威人士昨夜稱、星期六夜德機猛襲黑海沿岸之諾伐羅西斯克、港務設備損失極鉅、並有多處發生大火、寇爾許亦遭類似之空襲、

▲芬京九日海通社電　芬軍戰報昨日戰稱、芬蘭前綫無重要戰訊足資報告、芬京昨晨被炸、傷婦女一名、炸毀房屋多所、

瑞報觀測東綫戰局

▲瑞典京城九日哈瓦斯社電　據瑞典日報柏林專電、德國負責人士曾談稱、德國對蘇聯春季攻勢、不致在四月或五月底以前發動、延至六月初開始、亦未可必、胥視地面何時乾燥而定、依照平時狀況、乾燥需時三四星期、但因今冬迭次大雪、地面積水過多、或將需時較長、惟德軍仍當以零星戰事、探測春季總攻之最適當出發點、此項初步戰事、將用步兵而不用摩托化部隊或鐵甲師云、

▲維希八日哈瓦斯社電　此間軍事觀察家頃談稱、德蘇戰事最大之特色、厥爲並無固定陣地、各區交戰、雙方之部隊犬牙相錯、深爲複雜、雙方陣地、頗難確定、此種混戰情形、在奧萊爾·斯摩倫斯克·伐爾達·及列寧城區、最爲顯著、此在德國總司令部亦承認德軍在敵軍陣地所遺留之「抵抗部隊」、將在春季攻勢中處于極重要之地位、紅軍于數日前收復于克諾夫城者、現正設法與克復洛斯明諾(在維也資瑪城東南二十英里)之紅軍取得聯絡、至于寇爾許半島、因海峽內凍冰之處、現已開始融解、日見脆薄、故已不能保持正常交通、紅軍不能自泰曼半島獲得援兵、因此紅軍收復克里區所有機會、均已錯過、

英與希臘簽訂協定

軍事更密切合作

▲倫敦九日路透社電　希臘首相兼外相曾台洛斯與英外相艾登、今晨在英外交部簽訂英希協定、確定兩國政府從事極密切合作、以進行戰爭之決定、兩國政府並在原則上商定增編希軍、與協約軍合作、而根據租借辦法、以配備與戰具接濟希軍、

德空軍參謀長擢升上將

▲德元首行營九日海通社電　元首下令將空軍參謀總長葉斯旭奈克空軍中將、擢升爲上將、按葉斯旭奈克氏生於一八九九年、一九一五年加入步兵聯隊爲志願兵、於一九一六年即晉爲中尉、乃加入空軍、獲戰鬥機章、後以作戰受傷而獲勳、至一九三八年任空軍總參謀部參謀、同時晉級爲上校、至一九三九年二月、升任參謀總長、晉爲少將、波蘭戰役中、葉氏迭建奇功、獲武士鐵十字勳章、一九四〇年西綫戰事後、葉氏又晉爲中將、最近更晉爲上將、

瑞典陸海空軍力足自衛

▲安加拉九日海通社電　伊朗議院大多數通過、請前外長蘇海利進行組織新政府、蘇氏不久即可以新政府名單呈交國會及伊王、

塞爾維亞發生變亂

▲匈京八日哈瓦斯社電　頃悉塞爾維亞邦庫斯欽里脫城內、日前曾有共產黨份子作亂、佔據全城、殺戮大批居民、並包圍各村莊、政府軍聞警趕到、當即與之作戰、卒將該城克復、

丹麥駐英公使爲自由奮鬥 政府竟表不滿

▲丹麥京城八日哈瓦斯社電　官方發表公報稱、「去年十二月間、我國外交部接獲駐英公使勒佛特羅來電、始悉其所抱見解、與我國政府現行政策完全相左、國王爰乃決定召回勒佛特羅公使、其後據報紙與廣播電台所發出之消息、又悉勒佛特羅公使決定留居英國、並擔任「英國及北愛爾蘭自由丹麥聯盟」主席之名義、此外公使館參贊賴斯穆森亦聽命於英國政府、我國外交部茲特鄭重聲明、上述各項消息倘爲事實、則此二人當不能仍爲我國外交人員云、

英美船艦三艘沉失

▲倫敦八日哈瓦斯社電　海軍部本日宣布、英國驅逐艦「曇塔培爾」號與「古爾喀」號及美國海防船「寇爾佛」號三艘、已被敵方擊沉、船員喪生者共三百七十二名、其中「曇塔培爾」號二百三十二員名、艦長史丹福殉職、「古爾喀」號損失二十六員名、「寇爾佛」號十一員名云、

▲溫德華群島首府八日哈瓦斯社電　南非魚油公司輪船「環球」號、昨日中午在本港西北二十六英里海面被魚雷擊沉、被救水手三十一人及屍骸一具、已由救生船兩艘運至金斯鎮、但另一救生船迄今尚無消息、

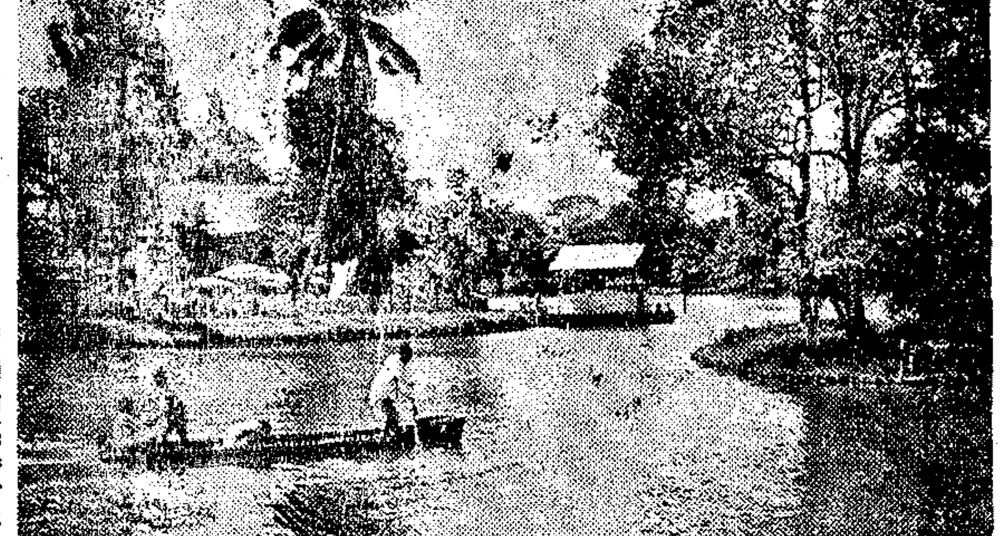

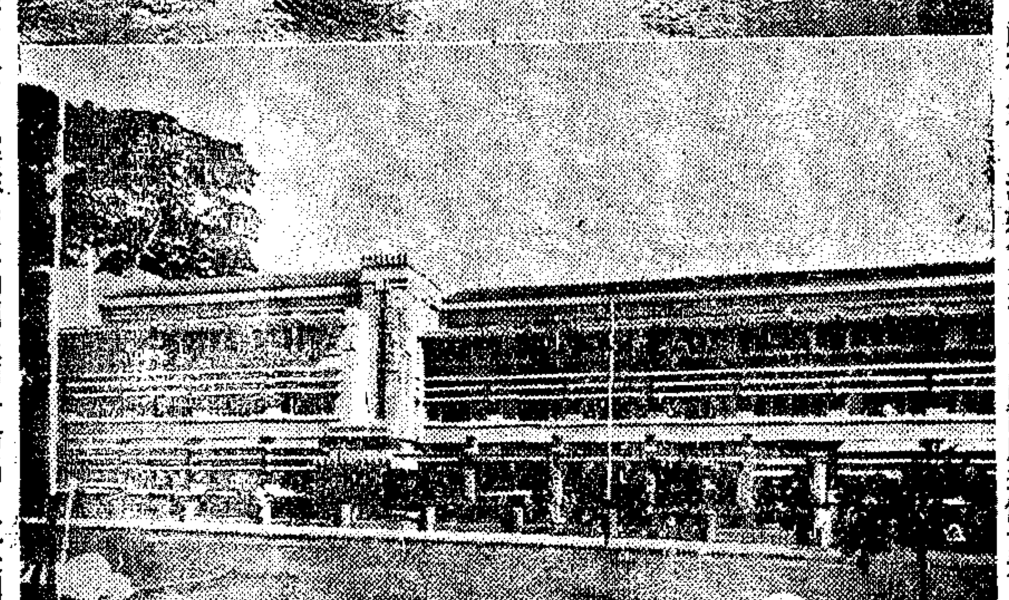

淪陷後的萬隆　荷印的臨時首府萬隆，現隨荷軍的屈服而告淪陷，這是關心南洋戰局的人們所一致注視的。萬隆是爪哇的第四個城市，(一爲巴達維亞，二爲泗水，三爲三寶壟。)氣候清新，市容整潔，素有東方巴黎之稱，名勝極多，不知經過這一次兵燹後，一切果沒有改觀否？(上圖)萬隆西都亞山湖，(下圖)萬隆荷人所經營的大旅社。

科學創製肺癆特效藥
抗癆素
肺癆爲慢性病。發病之初。不易察覺。食慾不振。易覺疲倦。時患感冒。急宜注射抗癆素
用法　每隔五日皮下或肌肉內注射一次
新亞生物研究所　濟博士創製
TUBERCIDIN
新亞藥廠發行　各大藥房均有經售
No.3

花柳性病專科　姚菊巖醫師緊要啓事
逕啓者敝診所原設寧波路九號四川路口，現處於封鎖區內，不能執行診務，自即日起，暫遷武定路八百六十九號（赫德路口，如乘一二路有軌電車至新閘路赫德路下車。向北行便是。可乘二十路無軌電車至愛文義路下車向北行便是）。電話三二六七六號，照常應診。尚祈病家注意是幸。特此通告
臨時診所：武定路八百六十九號。每天上午十時至下午七時。星期日下午停診。診金二元五角。送診十號每號取號金五角。逾額照例

姚菊巖花柳病談
[illegible]

梅毒特療
[illegible]

下疳及橫痃
[illegible]

荷澳公使 蔣上將接見

▲重慶九日路透社電　蔣介石將軍昨日午相繼接見荷公使陶格賴斯男爵與澳公使伊格爾斯頓爵士、

聯合紀念週 由總裁講演

▲重慶九日電　中樞聯合紀念週、九日晨在國府禮堂舉行、林主席領導如儀後、蔣總裁訓話、題爲訪問印度觀感及最近太平洋局勢之轉變、詞歷一時始畢、旋即禮成、

陝閩行政會議先後閉幕

▲西安七日電　陝行政會議、一日開幕、迄今一週、共開會五次、討論推行新縣制、樹立地方自治基礎等案七百餘件、於七日下午二時閉幕、

▲永安八日電　福建全省行政會議一日揭幕、共開會三次、今始圓滿結束、

司徒美堂由港抵渝

▲重慶九日電　旅美華僑領袖司徒美堂、自港道經粵桂於九日自桂林飛抵重慶、氏將於日內謁當局、

加拿大要員報聘美京

▲衛京九日海通社電　加拿大海外軍隊總司令麥克瑙敦中將、已抵達華盛頓、準備與美政界領袖及高級軍官會商要務、華盛頓消息靈通人士推測、麥氏此次報聘美京、因美國具有向加拿大購置製造軍火需用原料之願望云、

法國追悼死難同胞

大教堂舉行彌撒 儀式隆重而莊嚴

▲巴黎八日哈瓦斯社電　此間各界在聖母大教堂舉行彌撒、追悼巴黎近郊被英國飛機轟炸死難同胞、儀式隆重而莊嚴、都勒里故宮、亦懸半旗誌哀、自法德兩國停戰協定簽字以來、准許故宮懸掛國旗、此爲第一次、聖母大教堂首先鳴鐘、通知人民紀念開始、由巴黎巴立主教茹亞紅衣主教主持其事、大巴黎區總司令滿姆保將軍·法國政府駐淪陷區代表勃里農·法國戰爭俘虜管理委員斯加比尼·及其他要人、均曾參加、首由茹亞主教致詞、其言略謂、法國人民仍將遭受各種痛苦、彼等死難同胞、實爲法國而犧牲、貝當元首對於渠等之不幸、已深表同情、此次全國舉行追悼大會、一致表示同情、全國團結一致、可於此見之云、另有一部份人民、則在城中心區泰谷特廣場舉行儀式、廣場門前樹立一紀念碑、蓋以黑紗、上書白字「F表示全國哀悼」、

上海普善山莊第四百八十號敬謝

[illegible]

國醫平民醫院鳴謝啓事並收支公告第十八號

[illegible]

上海難童教養院收支報告佈告啓事

本院賬略照例每隔兩月公佈一次、藉昭大信、茲將卅一年一、二月份收支報告列表於後、尚希公鑒是幸

收支報告表
（三十一年一，二月份）

收入類	
現金結存	$184.73
建築金結存	83.61
銀行存款	165,613.55
公債結存	395.00
認養捐款	3,603.00
特種捐款	7,295.00
教育捐款	177.00
樂隊捐款	1,400.00
總計	$178,751.89

支出類	
管理費	
薪金	$4,520.00
查賬員公費	100.00
工資	989.00
伙食	8,540.15
文具印刷	118.20
水電電話	296.97
廣告	295.53
地租稅捐	5,000.00
車力	36.42
雜項	1,220.24
給養費	
燃料	7,346.25
食料	13,451.75
服裝被褥	5,708.00
用具器皿	111.20
雜項	724.88
教育費	
文具書籍	956.95
樂隊費	1,138.90
樂隊獎金	824.50
升學金	292.50
雜項	64.80
醫藥費	
醫藥用品	405.59
整潔費	1,513.90
雜項	12.40
習藝工場費	
工場原料	91.00
工場用具	7.00
房屋費	
建築及修理	1,081.45
共支	$54,847.58
結存	123,904.31
總計	$178,751.89

美商廣大有限公司遷移啓事

本公司於即日起已遷至四川路三百廿號安利大樓四〇七號照常營業特此通告

上海河南路四馬路第一家 電話九五四一〇號
新型糖衣 服無苦味 獨家發明 婦女歡迎
洗製良藥功效超人一等
廣東洗種福堂素負盛名
烏雞白鳳丸
洗製 馬寶猴棗散 海狗腎精片

續施旅費優待辦法 市民絡繹回鄉
每日發通行證五千餘份 馬白路簽證處暫停工作

工部局情報處公告云、近來回鄉市民、前往本局各簽證辦事處請領通行證者、日見擁擠、本月五日暨七日、每日計發通行證五千餘份、六日簽發之數略見減少、旅費優待辦法、仍繼續實行、歸鄉市民可向本局各簽證辦事處請求許可、經獲得許可者、乘坐三等車可照半價付費、二百人以上之集團同時離滬、購買四等車票得享受半價權利、此外購買三四等船票、亦得照對折付費、本局設在馬白路之簽證辦事處、已於本月五日起停止簽證、其他辦事處仍照常開放、

巴黎空襲死亡甚衆 法僑追悼
法國電台募捐賑濟

巴黎近遭空襲、法人死傷甚衆、特規定國殤日以紀念之、本市法僑亦於昨晨九時三十分、假呂班路聖彼得教堂舉行彌撒、以追念罹難同胞、與禮者有駐滬法總領事馬傑理與領署人員、駐華法軍司令艾蘇蒂亞上校、法公董局官員及法僑約二千人、上海之法僑主要總會爲紀念計、昨日均停閉、而法國電台亦主持特別募捐節目、每人十元、以賑濟其被難同胞、

偉宮舞廳 炸彈爆發

公共租界寗波路偉宮舞廳、於七日下午八時四十分許、突有被預置之定時炸彈爆發、轟然一聲、彈片四飛、場內擺設電燈樁凳及各種裝飾器具、受損頗重、並有華人舞客十一人受傷、日人受傷者二人、當時秩序大亂、傷者即送醫院救治、其中華人一名因受傷過重斃命、警務當局刻正嚴密搜索兇犯中、當局除積極杜絕此種事件發生外、同時希望市民對當局予以更密切之協力、並嚴肅生活、

尚難從速遣散難胞
手續較爲繁賾 月中不及辦竣

上海難民遣散問題、據大通社記者探悉、因手續較繁、恐不及於本月十五日以前辦竣、收容於憶僑路及北浙江路兩收容所難民、總數有一萬名左右、已限於本月十五日遣散、其遣散辦法、分㈠成人每名發遣散費五十元、未成年發給遣散費三十八元、㈡外埠難民由難民協會及慈聯會代領回鄉通行證及船車旅費半價證、昨據大通社記者繼續探悉兩處收容所難民、雖在著手積極辦理遣散中、惟遣散手續較繁、除已遣散一小部份、其大部份恐不及趕在本月十五日以前辦理竣事、現在兩難民收容所之給養、係維持一日兩粥制、

美僑協會受委托 登記撤退美僑
官員登記已由瑞士領館開始 非官員撤退不久可辦理登記

英文大美晚報云、美僑協會昨晨正式公告謂、本埠之美國非官方人員、以及暫時旅滬與永久留滬之僑民、凡欲自滬撤退以與留美日僑相交換者、不久即可向美僑協會登記、

美僑協會發表公告

該公告復鄭重聲明、美僑於未獲通知前、請勿向該協會辦事處申請登記、目前該協會正擬具計劃、並預備空白表格中、該公告云、「美僑協會業已自瑞士總領事館獲得情報、據謂若干美僑將撤退、以與留美日僑之返國相交換、其協定已商議完成、美僑協會茲已受託辦理非官方人員之登記、不論暫時或永久居滬之僑民、如願利用此項機會者、均可申請登記、

官員登記已先開始

又瑞士駐滬總領事方面、參贊兼駐華代理、會於上週六之新聞會議中宣稱、交換美日官員與新聞記者之具體建議、現正由華府與東京考慮中、彼稱、因此可望撤退離滬之美僑、約有百二十名、彼復要求美國外交人員政府人員美國紅十字會代表人員與美國新聞記者、即日起向法租界外灘九號瑞士總領事館特別辦事處辦理登記、

抽頭聚賭
木行俱樂部假旅舍

老閘捕房華探目馮秀山、前日下午三時十分、偵悉貴州路中國飯店一百十一號房間內有人抽頭聚賭牌九、查該房間係木業中人所組織、定名曰木行俱樂部、新歲以來、糾衆聚賭、日以繼夜、輸贏頗巨、乃即前往按址拘獲自稱頭客之潘根生、及賭犯劉士良・陳欽模・朱友益・周阿根等共計二十一人、抄出牌九四付、雀牌一付、搖缸五只、骰子八粒、現款七百二十四元五角、一併帶入捕房、捕頭除將潘根生收押外、其餘賭犯二十人准各以五十元保出、聽候訊究、

申報讀者助金 捐款報告

本報昨續收讀者助學金捐款、計匯豐陀絨號王織陶二百元、古月（致送友人王君賻儀）十元、共計二百十元、前存六萬七千零零九元三角六分、共結六萬七千二百十九元三角六分、謹向惠捐諸君致深切謝忱、

日輪常山丸 定期直放甯波

茲悉本月十三日、有常山丸輪船、直放甯波、凡持有半價者、均有享受對折船票之權利、船票由四川路一一〇號東亞旅行社發售、

花柳白濁 保障短期斷根
特新療法 立可止痛 數天斷根 初期包醫一概 念元 醫至斷根
用藥高貴 保證不發 出立保單
[illegible]
政府註冊 花柳白濁專科 蔡葆和醫師 地址 三馬路西 廣西路 西首 九六號 江南醫院

不愧當今名醫
鳴謝馮俊英女醫師
[illegible]
馮醫師院設靜安寺路六十四號新世界西首
花紙公司樓上婦科醫院
番禺李耀邦夫婦恭頌

奶粉來源斷絕！
請用鈣奶生
科學豆奶粉
試用裝・一磅裝・五磅裝・
電話批發 三四五四四

路刼煤球廠經理 兩盜當塲就擒
事主時携鉅額現鈔出門 傳係包車夫替工作內綫

戈登路武定路附近、八日下午一時四十分、發生一路刦商人三千元案、略載報端、茲悉是案事主係麥根路六百六十八號國華煤球廠總經理定海人韓丕豪、每日至廠辦事、有包車一輛代步、車夫通州人陳阿大、按日拖拉自寓所至法租界金神父路一千三百九十四號、韓時從家中携有

大宗鈔幣

帶交廠內、由司賬保管、此種款項係客家往來之煤球貨款、近其包車夫陳阿大因病告假、由同鄉人龔祥福爲替工、是日韓丕豪從家內午餐畢、乘自備包車出外、至廠辦公、渠大衣兩袋內藏有法幣五千元、行經戈登路武定路左近、忽有盜匪二名、一持手槍、上前攔住、向韓嚇禁聲張、當將大衣袋內之法幣二千九百元刦取、尚欲搜查其他財物、韓大聲呼盜、該盜即

開槍射擊

幸未命中、祇將韓大衣右肩打穿一洞、後由東向西携款狂奔、斯時附近二百十二號三千〇九十一號兩華捕與幹探白文啟聞警到來追擊、該盜情急、又開槍圖逸、探捕等亦拔槍還擊、彈如聯珠、結果該盜逃至西摩路八三五衖由該弄司閽一八三號閽警協同開槍一響、彈中腹部、

倒地就擒

詰悉名李友山、江北籍、搜下三二口徑手槍一支、子彈七粒、交白探員帶入戈登路捕房、因傷勢頗重、車送巡捕醫院醫治、其同黨溫州人林培祥一名、因驚慌、在西摩路附近奔逃、被一西捕拘獲、是案經白探員與華探長王程應至韓家調查之下、以包車夫替工龔祥福有通同作內綫放龍嫌疑、乃將其拘入捕房、與盜犯林培祥一併解究、

三教道德會施診
衣券飯券本月底截止

上海三教道德善議會自遷新址於南成都路新大沽路西一一弄四號爲總辦事處以來、對於各項救濟工作、積極推行、曾數度召集所有隱貧及孤寡、詢問生活狀況、並各發給食糧、現定於四月一日起開始施診、所設於總辦事處內、凡屬貧病、俱可前往求治、又亦貧多有前往該會請求資助回鄉者、遣散隱貧本爲該會計劃之一、惟需款殊巨、端賴各界善士慷慨協助、至於該會飯券衣券、定於本月底爲截止期、

乘公用車不付資 罰購月季票

法商水電公司自減少車輛後、近鑒於揩油乘車者日益衆多、影響收入至鉅、乃通令所屬中外稽查員與查票員、凡無公司派司而不買票者、作揩油論、不論捕房公務人員與各機關辦事員、均應補票、否則帶入就近捕房、罰購月季票、即日起開始實行、藉資彌補、連日來不購票揩油乘車者、日有數起帶入捕房、

獲販毒犯 安東旅館等處

嘉興路捕房華副探長汪家駒・探目楊心正・探員董慶楠・谷文耀等、偵悉湖北路一百卌一號安東旅館四百十九號房間內、有人販賣海洛英毒品、乃於前日密往按址搜查、當拘獲江北人戴順寶・盛純如・徐鳴芝・王國章等四人、抄出白粉二包、現款一千二百九十元七角、據陳供認、彼以販賣毒品爲業、據根據供詞、至新閘路四四五弄七號拘獲劉松林一名、抄出白粉三十八包、現款一千七百卅四元五角、又在隔壁八號門牌、拘獲張騰香一名、抄出白粉三包、末至南京路東亞旅館四五三號房間、拘獲常熟人焦儒方一名、抄出現款二千四百五十六元三角、一併帶入捕房、分別收押、候將白粉送交化驗處驗明是否毒品再核、

無名男子自縊

前日清晨、有年約四十左右之無名男子一人、在法租界古拔路八十九號弄內七號窗口鐵梗上懸繩自縊、至九時始經人發覺、鳴捕到來、已不及解救、氣絕身死、即報告法捕房派探往查、並將尸體舁入驗尸所、查無家屬、由堂予以殮埋、候屬認領、按死者形似受經濟壓迫、出於自殺云、

衛生報告
公共租界工部局

▲傳染病統計 一九四二年三月七日午夜前一星期內患病及死亡人數表、

症別	外僑（居住租界內及租界外工部局道路）患病經報告者人數	外僑死亡人數	華人患病經報告者人數	華人死亡人數
天花	五		二	
猩紅熱	三		一	
白喉	一		六	一
腦膜脊髓炎			一	一
癆病	三	一	六九	五四
傷寒			二五	二三
副傷寒			二	二
赤痢	一		六	五
白痢	一			
脚氣			四	三
流行性感冒	二			
復發熱	三		一三	
疹症	三		一	
斑疹傷寒	四	一	一六	二
其他患病症者		二六	八〇五	
死亡人數總數		二八	八九六	

清血滅毒
九一四內服新藥
化除體內濕熱蘊毒 殺滅梅毒螺旋病菌 專治新久花柳毒症 投服本劑效同注射

九一四外用藥膏
主治 [illegible]
各處藥房商店均有出售
中法大藥房 總發行

根治淋病
九一四白濁新藥
清濁止痛 藥力迅速 透膜殺菌 斷根不發 專治男女 新老白濁 功效靈準 絕無流弊

中央運動場
回力球 今午五時半 起賽六人單打十盤
明天五時半起 賽十盤
香檳票每張五元 欲購從速

普安醫院 喉 胃 腸 肛 盲腸炎 痔漏 院長陳澄
[illegible]

痔科 陳澤禧 醫院
醫時絕無痛苦 痊愈迅速 治療期內可以照常工作
[illegible]

續徵古琴學者
廣山吳景略先生自志此教授古琴、額定十名、有志者向慶西路二三九號...

大中華 日戲二時 夜戲七時半 一元 二元 三元
文濱劇團 陣容堅強
小彼月 雅 ... 榮學新戲 田漢編劇 ... 誰之罪
下期 浮生若夢

璇宮劇院
今天日戲 第二十五場開演 紅遍上海人人贊美
今天夜戲 苦命女 鄉導
明天夜戲 連環計

新都
今天公演 施家劇團 殺妻全義

綠寶
今天公演 三幕喜劇 封情鎖愛

紅寶劇場
日場二時起 夜場七時起 電話送票九〇六七二號
票價照舊不漲
做出牌子 日夜必滿 電影明星組織 空前
末名劇團
曹禺編劇・梅阡導演
雷雨
下期獻演佳劇 返魂香
李樸生先生編導

龍門
愛多亞路李梅路口
特約公演 最後一天 名劇重演 不可不看
梨園慘史
陳瑜編劇 周起導演
每場加演 男・女之間
血淚 凝成 熱烈 哀感
陳容特強
上午十時開始定座 電話八一六一七五

天宮劇場 中旅
今天祇有最後三日場
唐若青 全體合演
權威劇團 權威陣容
應日出萬餘觀衆要求！
中旅代表作 雷雨
下期 驚人貢獻

卡爾登
今天日夜獻演
楊貴妃
萬金巨製・宮闈名劇
保持賣座最高紀錄！創造戲劇最大光榮！
上海抗術劇團

蘭心大戲院
今天日場獻演
最後三天 火速定座
楚霸王
蓋世英雄・可泣可歌 絕代美人・亦悲亦壯

辣斐劇場
今天日場獻演 二時半
胡世光編劇 洪謨導演
夢裡京華
悲壯・熱烈・傳奇史劇

申報十種人事分類廣告

華人學習日語日文之特效書　修正第五版
極有經驗之日語日文專家用最新方法指導　從字母教起、至能讀報閱報日會話止、逐字用華字註音華文解釋
無師自通　百日必成
日語百日通
華日對照　註明準確讀音　容易記字
分類指導　內容語文並重　切合實用
本書經內政部審定　絕非市上最近發現之投機日語書所可比擬
全一巨冊　特價四元二角
總店四馬路　分店棋盤街　百新書店　電話購書八二七四九

明治大學文學士蕭真如君精心之作
基本日語
學習日語最基礎本　分課教授由淺入深　各生詞詳列註解　例句文法表解多作練習
本書經內政部審定發行　特價二元四角
百新書店發行

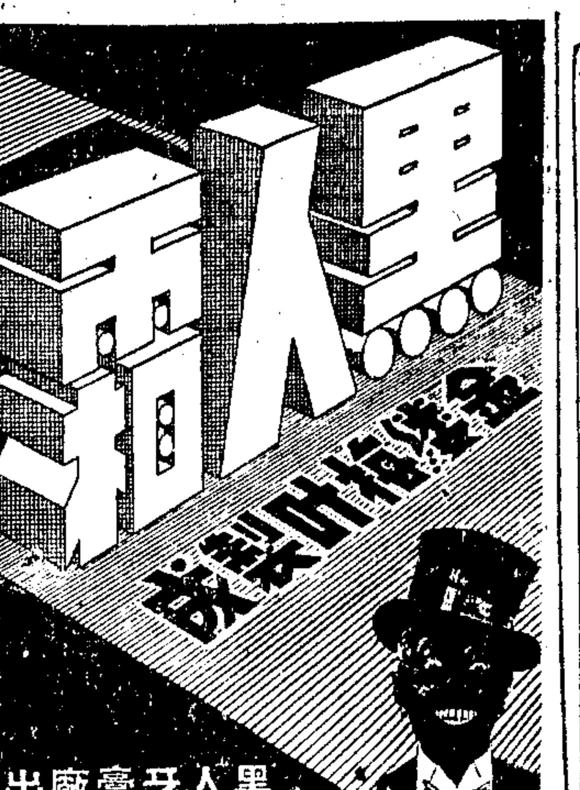

食物統制聲中 乳品類供應現況

舶來乳粉購買頗爲不易 國產「安健兒」起而代替

鮮牛奶・聽裝牛奶・乳粉・三者、本埠中上家庭、飲食店及病人之消耗量甚鉅、除鮮牛奶仍照常供應外、聽裝牛奶及乳粉皆在物價統制貨物之列、用戶在價格上自得益非淺、但購買頗爲不便、茲將本埠乳品類貨物之供應現況、概述如次、

新鮮牛奶 鮮牛奶現並未受物價統制之影響、照常供應不斷、惟新用戶欲定A級牛奶、頗爲不易、蓋A級牛奶產量有限、僅足供給原有定戶也、查A級牛奶現僅自由・生生・可的・審植・潔園等十餘家、B級牛奶牧場之數量甚夥、約有數十家、散處滬西一帶、因聽頭牛奶缺乏之故、鮮牛奶之消耗乃日益增多、

罐頭牛奶 聽裝牛奶如「康乃馨」等舶來品、限制出售後、市上頗不易購得、若干用戶、因需切需要、輾轉託人、始以超過限價之價格購得數聽、並有人特往虹口區購取者、法租界衛生處曾有通告、凡病人嬰兒等有急切之需要、由登記醫生之證明、可向貝勒路衛生處申請、該處按限價予以供給、

國產奶粉 勒吐精・愛蘭百利・克寧等舶來品乳粉、海外交通阻塞後、來源遂告中斷、本埠存底有限、工部局乃加以統制及限價、現有國貨上海乳品廠出品之安健兒及金獅牌二種乳粉、起而代替、價格相等於舶來品乳粉之限價、而到處有售、該廠製造乳粉、由鮮牛奶經採乳、消毒、測驗成份、結冷、烘乳、篩粉、抽空等二十餘種程序、用科學方法提鍊而成其成份爲水五・三六、白脫脂肪二四・五三、碳水化合物（奶糖）三九・七七、蛋白質二三・九〇、礦鹽六・四四、據該廠管理者談、國產純粹乳粉、僅安健兒等一種、該廠有良種黃牛二百條、所產鮮奶即爲乳粉之原料、

社會服務

▲苞米忽生熱氣　昨日我母購十斤苞米、放置鋼精鑊中、擬與大米混和煮飯吃、孰知今晨發見苞米中生熱氣、甫疑爲室內暖氣侵襲、移鋼精鑊於室外、歷數小時之久、依然有熱氣、未知是何原因、福煦路一二三八弄七五號張振華、三、七、

▲久病擬謀生計　鄙人因病臥床十餘年、無以生產、今擬即代人修理鐘錶與自來水鋼筆、未悉何處有該種修理書籍可購、何處有該種函授學校、均請介紹、金神父路一六五號、沈君雄

昨日本報發報時間六點五十分

改行年

甘草

壬午年是馬年，合該馬浪堂先生當令，自從去年十二月初失業像潮水那麼奔騰而來後，今年便成爲改行年了。住在上海的人，據說早知道上海灘是要變爲上海埔的，對於上海倒也並不戀戀不捨；實在因爲失了業之後，如何維持一家大小的生活才是不容拖延解決的大問題。如果家鄉有飯吃，那末自然回鄉咯，所苦的出走了多年的家鄉呀，早已一無錢物可以供給生活的了，於是只好膩在上海，另找生路，找生活只有拜馬浪堂先生做師傅，改行吧，行行出狀元，三百六十行，總有一行可做的吧，大家都是這樣想法。

原來「改行」一句話，是平日做生意人到年底大結賬時的一句牢騷，那裏眞會改行，可是今年是馬浪堂先生當令，改行卻不是一句空話，而是實際的行爲了。汽車行開不成，改行做脚踏車生意，總算同是車業，只是車輛不同罷了。像亞爾培路揚子汽車行，關出店基一半的地盤改營地貨業，皺體尼蔭路祥生車行也改爲地貨店，那是從「行」業改到「食」業，那是眞正的改行。

平時跑跑到埠的外洋輪船做洋裝生意的老板，有的改業，民船的運輸有的改業爲菜館，那是從衣業轉變到「行業」和「食業」去了。可是原來是食業的包飯作，也有改行到衣業等等去的呢。有個書店老板，聽說要改行南貨業。他改業的理由是，經營南貨不怕沒生意，糖啊，花生啊，黃豆啊，開洋啊，一般家庭總要買的。就是做不成生意時，所有的底貨，也可權當飯吃，暫時充飢，不必担憂，關在店堂裏餓死。

改行改得很得法的也很多，例如原來做文具商，一切文具居然日長夜大，譬如像複寫紙從十多塊錢一匣，竟漲一百二十元，還是缺貨，一元左右一瓶的花旗貨墨水竟漲至十元左右，聽聽也要嚇人。原來洋行高級職員改行做肥皂洋燭生意，影戲院老板收買外國藥品，囤積顏料，日日看漲，身邊麥克麥克，長袖善舞，倒底不差。

俗語說「百無一用是書生」，然而有辦法的書生，居然還有辦法，寫得一筆楷書的，就開起書法學校來，全日吟詩作文的開國文補習班，善洋涇浜英語者做公館教師。年輕的女書生更有辦法，索性做舞女，當藝員，更有眞才的會面化妝品。但是除開女性書生外，書生的改行，總是跳不出筆墨的圈套。改行改得最好的要算，當此書生，要推爲改業星相。當此人荒馬亂之時，愈是被弄得沒辦法愈是想碰運氣，因爲想碰運氣，搨便宜，愈是見神見鬼，拆字算命正是投其所好。在上海有那麼多的想碰運氣的人，做星相還怕沒有生意嗎，發財是意中事；筆者有見於此，對於星相之學進了速成科，居然大有效驗，據筆者研究所得，推算壬午年的流年，一言以蔽之，應該拜馬浪堂先生做師傅，就是改行，改行，謂余不信，請拭目以待。

體育新聞

梅生盃小球賽週六揭幕 表演賽龍隊戰三星

敦請袁履登氏行開球禮

首屆梅生盃小小足球聯賽、參加者共計二十一路雄師、分組角逐、定於本星期六（十四日）下午二時、在慕爾鳴路光夏中學揭幕、盃賽一場、梅組瑞龍對藍白、另有表演賽三場、影星遇文靜、麥強司逢怡光、壓軸三星大戰龍隊、兩支華人鐵軍初度會師、定卜有精彩緊張之演出、主辦當局屆時特請工部局副總董袁履登氏行開球禮、以示隆重、又此賽由解梅生王瑞龍謝百川三氏捐贈冠亞季軍銀盃各一座、獎與優勝隊、揭幕秩序、探誌如下、

瑞龍－藍白（梅組）下午二時
影星－文靜（表演）下午三時
麥強司－怡光（表演）下午四時
龍隊－三星（表演）下午五時

孟賢盃籃球賽 後日四場比賽

首屆孟賢盃籃球賽、業已舉行二週、後日（十二日）爲總理逝世紀念、特自晨九時起排定比賽四場、仍在愛文義路夏光中學交鋒、首場爲維納斯對友隊、繼之乃V隊對三三、V隊在該賽中業已三戰三勝、屆時不難擊退三三、再後爲強星對華盧、雙方實力均等、未知鹿死誰手、末場華南戰南洋模範、華南乃西青乙組亞軍、後者恐非其敵手、後日四場節目如下、

維納斯－友隊　上午九時
V隊－三三　九時三刻
強星－華盧　十時卅分
華南－南模　十一時一刻

晨友盃籃球賽 本週秩序公佈

中青晨友盃籃球賽、本週末比賽秩序、業已排定公佈、計星期六、日、自下午二時一刻起、在八仙橋該會健身房各有五場交綏、秩序如下、

▲星期六（十四日）
晨友黑－華僑二（乙四）二時
少年－黑白（乙三）下午
晨友藍－星樂（乙二）三時
信誼－冰隊（乙一）四時
健樂－白隊（甲組）五時

▲星期日（十五日）
起馬－晨友紅（乙四）二時
晨友綠－胖隊（乙三）三時
晨友黃－老爺（乙二）三時
倫友一－倫友二（乙一）五時
藍隊－中一（甲組）四時

回力球鞋　正泰信記橡膠廠出品

上海市錢業同業公會會員
華孚銀號
專營：恰赤　棉紗　軍票　公債
代客買賣　證佣低廉　報出行市　立可成交　如蒙惠顧　竭誠歡迎
地址：北京路384號　電話：98118號

全部　明天起映！
注意　明天四場時間　二時・四時一刻・六時一刻・八時半
全部劇情更趨緊張　痛身世之悲哀　憤所遭之匪人
周曼華　呂玉堃　袁紹蘭
周起　馬笑儂　周驪　馬駑　秦煒　舒宏　沈駿　唐燦雲　耿玉琳　莊芝　陳靜雲　仇麗銓　冷山（客串）
下集 金粉世家
國泰　哀艷巨片　黑暗家庭崩潰毀滅！紈袴子弟孽跡昭彰！
張石川　導演
密切注意　本片情節緊張分上下二集　下集今日起開映　因時間關係不能上下集合併放映　觀眾欲觀下集者　須先觀上集

中國影壇破天荒第一次兒童流浪巨片
小老虎
父母溺愛　驕矜性成　流入匪類　社會大蠹
爲家長者應携子女同來一觀
監製　張善琨　編導　岳楓
許良　王引　張帆　黃耐霜　葉小珠　聯合主演

新仙林
今晚八時以後隆重舉行
標準交際舞
乙級第二第一組勃斯羅期預賽
專家担承評判　賽后舉行給獎　特別豐富獎品
情商嚴亮先生表演華爾滋・・
明日五至八時第二期預賽
西曲歌唱比賽
江月英　張萍　李霞　今日夜場參加本廳
四千金歌舞劇團　每日茶舞夜場表演精彩歌舞
眼福無窮
注意　上海日報　東方日報　品報　吉報　力報

商業新聞

日軍票高至六元 現金波濤澎湃 出萬七千元關

現金 昨市漲風突然加厲、價已飛出一萬七千元大關外、人心振奮、乃日軍票狂漲已到六元、致有對於幣制種種猜測、且自上週末擁資大戶落手做實貨多頭、某某等金號之暫時停止買賣、需碼更枯、晨初喊一萬六千元左右、仍有求少供、首先成交價爲一萬六千五百元、比上週六午收高一千七百元、若比下午場外價高一千四百元、銀樓幫與銀號來力進、買風中洪至一萬六千七百元、證券號忽來力售、一度銳退至一萬六千元、最低喊過一萬五千八百元、然人心向上、此後又起波瀾、現金號與銀樓幫證券號錢兌業四起力進、散戶爭買、價步升一千三百元、十一點一刻高達一萬七千三百元、北幫力售、銳退至一萬六千八百元、午刻買風重熾、正午以一萬七千一百元爲收價、比上週六升一千三百元、若比星日下午場外價則高二千元、當日有一千三百元差度、成交不旺、下午再升至一萬七千八百元、首飾金每兩大新同行步掛高二百元、爲一千八百元、晚五時半又掛升五十元、爲一千八百五十元、（收進減二百元）、紋銀掛升二元、爲十六元、黑市價亦升至十四元以上、銀洋一枚八元半光景、

外幣 市況、英美金鎊各升一百九十元、後者高至四百元、美金票亦昂至十七元六角、香港票大一角、爲二元九角半、大票減小五分、軍用票步高至六元、

雙馬廠單 衝出三千元關

棉紗市況、漲風頗熾、此因日紗布一味飛騰、致人心隨之提高、二十支雙馬廠單初開價爲二千九百十元、嗣後聞軍票價漲、買氣隨之濃厚、市盤乃愈增愈高、直綫穿出三千元關外、稍見迂迴、但現紗綫價頗挺、買勢仍烈、一度曾達三千一百十元、漲風鋒利時、有一部份盈利人吐出、又鬆至二千九百八十元、迨至收盤、回昂至三千零十元、四二支藍鳳六千五百至六千八百二十元、六十支牛頭一萬二千元、四十二支仙桃六千六百二十元至六千七百元、四十支雙虎五千八百八十元、三二支紅蓄五千三百八十元、三二支金塔五千元、二十支月琴三千五百元、二十支仙桃三千四百元至七百元、二十支藍鳳三千八百元、二十支水月三千九百五十元、二十支瑞馬三千二百元、二十支雙地球三千二百七十元、二十支雙馬三千五百五十元、十八支織女三千三百八十元、十六支大紅三千一百元、十支寶塔二千二百五十元、十支寬子郎二千三百元、十支雙地球二千二百八十元、

棉布人心惶惶 漲勢瘋狂達於極點

東布 昨市以金紗猛騰、行方及同業仍繼續搜買、同時家偶有售出者、必須索以儲備測頭、因此人心惶惶、一片買進聲中、漲勢瘋狂、達於極點、十二磅龍頭細布新單晨開一百五十二元、步開步漲、午收爲百六十六元、中檔各牌咸盤旋在百五十元左右、下午開盤自百五十六元、頂峯喊見百七十元、嗣以散戶獲利吐出、回至百六十四元五角、收盤較上週末每疋升漲二十三元半、但現貨龍頭與中檔各牌、仍繼續上升、較上午又漲三五元不等、晚收價龍頭現貨及銀行單爲百五十一元半、彩球飛魚百五十二元五角、陽鶴五十二元、喇叭五福五十一元、細斜漲勢稍平、五福雙魚百二十五元、寶貝百二十三元、四君子嗶嘰高峯到五元五角、晚收十至十二日單五元二角半、紅單新稅五元一角、七月至九月老單五元、

廠布 昨市榮漲、乃因軍票飛升、引起各方心思生意、故售盤上漲、尤見激烈、白貨漲每疋十餘元、雛鷄一九〇士林二〇五元、白猫花布一二〇元、白菊花漂布一三二元、笑嘻嘻素府綢四元七角、豪俠藍布一七五元、一六磅地球粗布一三七元、飛鴻一三〇元、一一磅三兎一〇二元五角、大鵬細布一三三元、富貴斜紋一二〇元、本街成交六百餘件、

公債獨跌

公債暗盤、昨市繼續趨跌、大甚堅、昨一轉而又復趨跌、殊屬出人意外、市上買進者幷不少、如大康成、同康・聯益・久豐頗有買進、永康・同益・聯和・大中則均賣出、論市價跌落太多、當有回風、論人心因大戶不斷出脫、未見堅強、市價結果、又續跌甚鉅、計六角至一元六角不等、成交約四五十萬元、茲列簡明表於後、

類別	最高	最低	收盤	比前日
統甲	[illegible]	[illegible]	[illegible]	跌[illegible]
統乙	[illegible]	[illegible]	[illegible]	[illegible]
統丙	[illegible]	[illegible]	[illegible]	[illegible]
統丁	[illegible]	[illegible]	[illegible]	[illegible]
統戊	[illegible]	[illegible]	[illegible]	[illegible]

外股堅漲

昨日外股市況堅漲、成交七千五百股、計怡和紗廠由二十四元升至二十五元、信和紗廠六元七角、中紡由九元六角漲至十元、電話二十三元半及二十四元、電車三十七元半、紙業六元一角、上海毛絨五元六角至六元、均爲成交價、餘如揚子十一元七角、公共汽車十元〇五角、上銀十三元半、鋼業十四元、里派二元二角、地傍二元、加倫丹一元、均有賣戶、電力優先九十四元半、電力公債六十九元、亞洲航業七元三角、墾植二十二元、開平三十二元半、業廣十五元半、蘭格志十二元均有進者、中營進價八元半、售出十一元、英聯二十元及二十元〇五角、怡和啤酒五元半及六元、橡皮十二元及十四元半、陳時九角半及一元一角、均爲進出價、恒業十元有賣戶云、

雜糧奔騰

雜糧市況一致向榮、乃因金紗等奔騰、引動人心激昂、攤資者莫不紛紛吸購、本街各店戶搶進尤力、故市勢挺俏異常、大致豆類行情提漲三五元、豆餅跳升三四元、紅糧加二三元、計售開天津金元三百包、價一百七十四元至一百七十七元、崇明沙赤二百餘包、價一百三十六元至一百四十五元、又沙黃四百包、價九十五元至九十八元、小湖辣青一百餘包、價一百二十八元至一百三十五元、與江青鑑五十包、價一百十元、青島黃豆二百包、價一百六十五元至一百五十九元、明光紅糧二車、價九十八元半、天津提莊生仁一百包、價二百九十五元、淡口豆餅三千片、價三十一元、肥字豆餅五月份棧單一車、價三十一元、豐記餅四月份棧單五百片、價四十七元、蚌記豆餅八千片、五月份棧單價四十二元七角半至四十四元、六月份棧單四十三元半至四十四元、七月份棧單四十三元七角半至四十四元七角半、

麩 麩皮昨市國戶四鄉及內地各戶亦有問津、故早晨開市已見十分緊張、繼在整散各戶競辦之下、市乃頓見飛黃騰達、三鑫大包開價已爲七十六元、旋一元一加至七十七元、七十八元、七十八元七角、下午買氣不衰、昂達八十元、小包缺貨未開、

米無正式行市

米市場昨日暫行停市、國米已無正式交易、惟肩負小販依然活動、南路早濾稻零售每斗爲二十七八元、市售有三百二十元及三百元云、

香烟柴皂 無一不飛漲

香烟漲風、死灰復燃、蓋金融劇變、人心恐慌、搜羅貨物、不遺餘力、物價觀上、市面飛升不已、做開大英牌每箱七千八百元、老刀牌六千八百元、小仙女牌四千七百元、五華牌四千六百元、品海牌六千三百元、均比上日擢升四百元至五百元、日烟亦跟隨上漲、金槍牌一千九百二十元、金大樓二千一百元、紅玫瑰牌三千一百五十元、全祿牌二千四百五十元、指南牌一千七百二十元、亦昂二百餘元、日用品漲勢亦勁、因貨稀銷旺、各貨趨升聲中、亦跟隨上漲、計鳳凰牌火柴二千五百元、美麗牌二千五百五十元、白祥茂皂一百七十五元、黃祥茂皂一百六十五元、固本皂一百九十元、均創空前高價、

糖運內地應銷說

食糖除配給本市零售商外、昨聞有五萬包之譜、大約係運往內地應銷、存底恐將日見單薄云、

西淡上漲三之一

西洋淡菜來源已斷、近有被封棧中出來之貨、已有開出、西中淡開七百三十五元、大淡七百六十六元、較一月杪漲起三分之一強、

百合干成本增昂

百合干　自香港交通阻斷後、去化至覺呆滯、故市價常在平疲中、但邇來百物均升、此物價格尚屬低廉、而最近由蘇至申之外費已增昂、每件須加起六七十元、市勢亦因此轉企、上莊昨叫一百七十元、普通一百五十元、

香蕉（二）

高劍農

賈思勰在齊民要術上也引證廣志的話說：「……子有角子，長六七寸，有蒂三四寸，角著蒂生爲行列，兩兩相對，若相抱形。」這種果實有時輪輪相次，每一軸能重到二十五公斤！你能想到這並不生長木質部而弱不禁風的草本植物，能結出這麼多這麼重的一批果子麽？

至於這種漿果的風味，色，和種類，我國古時人已論列的很爲詳盡了。晉嵇含在南方草木狀上說：「甘蕉，……剝其子皮，色黃白，味似葡萄，甜而脆，亦療飢。此有三種：子大如拇指，長而銳，有類羊角，名「羊角蕉」，味最甘好。一種子大如雞卵，有類牛乳，名「牛乳蕉」，微減羊角。

黃金大戲院　地址八仙橋　電話八四一四一
座價　十元　六元　四元　九元　五元　三元　五元一角
今天（三時至八時）公演　曹慧麟　馬盛龍　三戲白牡丹
高百歲　小三子　張國斌　張少餘　火燒鏈　百涼樓　亂石山
劉斌昆　王熙芳　毛世來　麒麟童　黃桂秋　高盛麟　袁世海　劉斌昆　韓金奎
全部 四進士
明天（三時至八時）公演　曹慧麟　王熙雲　賣絨花
高百歲　小三子　李克昌　白馬坡（關公　顏良）
延齡作壽　害死夫弟　哭靈祭夫　巡按私訪　城門遇拳　秦貞認父　田倫行賄　二次上堂　巧遇楊春　三次公堂
田氏定計　酒樓會議　誣賣素貞　柳林寫狀　抱打不平　越衙告狀　宿店露跡　宋士杰受責　擱與鳴冤　節義廉明

天蟾舞台　地址四馬路　電話九〇五六〇，一
鴻春社　北京科班　全體人員　今夜　日戲十二點　夜戲六點
價目　日夜　四元　三元　五角　五元　二元　五角　一元　五角
今天日戲　秦鴻奎　秦鴻良　秦鴻山　秦鴻甫　秦鴻雲　秦鴻聲
今夜初次重演　隆獻　風頭
明天日戲　大戰皖城　二本狸貓換太子　昨夜上下軋足

更新舞台（斌記）　地址牛莊路　電話九一七〇三二
座價　上午十時開始售票　電話購票　不取送力
今天日戲　全部　天下第一橋　香羅帶
今天夜戲　郭玉崑　棲梧山　小楊月樓　劉氏　趙松樵
明天夜戲　郭玉崑　水濂洞　小楊月樓　趙松樵　秦香蓮
預告五　大俠甘鳳池

上海戲劇學校　假牛莊路斌記更新舞台　（定座電話九三〇七二）
座價　四元　三元　五角　八角　一元　一元　四角　四角
明天星期三日戲　下午一時　三次公演
全部　忠義堂（活捉東海盜）　全部　李陵碑　七郎托兆　令公碰碑　全部　販馬記　哭監　寫狀　三拉　團圓
後天星期四日戲　初出祁山　鄭子明　打瓜　全部　驪珠夢
兄妹開店　酒店遇美　羣臣請駕　鞭朝造反　斬將退賊　鳳姐玉殞　托夢勸駕　正德設朝　微服尋花　遊龍戲鳳　御駕親征　三軍凱旋　正德祭墳　君臣還朝
預告　兩大名劇　不日公演　千祈注意　棋盤山　荀灌娘

大世界東　共舞台（榮記）　對號入座・毫無雜費　電話八四〇八八五八九
上午十時開始預定座位　差送票
座價　二元　四元　五角　三元　二元　五角　一元　八角　五角
連台本戲　只此一家　客滿不成問題
●苗頭勿是一眼眼●
今夜請早　第七集　怪俠歐陽德
蘆花橋地雷爆炸　春明宮失落玉印　刑部大堂唱小曲詼諧絕頂　嫂嫂床上捉叔叔趣味無窮　大破八卦教　夜襲佟家霧
全新機關佈景　奧妙

皇后劇院　南京路口　虞洽卿路　電話95912
越劇皇后　姚水娟　李艷芳　錢秀靈　領導越華劇團
今天日戲　後部　孟麗君（三美圖）
今天夜戲　繼續公演新劇　歡天喜地　最後一場
預告　孽海情天　竺紀揚編　公演在即（請注意日期）

雙美人美髮膏
雙美人生髮油

防治肺癆特効藥
尅癆肺精
肺癆在我國特別猖獗，吾人皆知衛生之不普及有以致之，但在先天不足者尤以罹此，尅癆肺精係由純淨胎盤中提煉精華，參合人參及防癆補肺名貴成分，複製而成，功能止咯血，制盜汗，退潮熱，補肺祛痰，策動新陳代謝，增強抵抗力，尤於先天不足者具有防癆特効焉。
公司藥房均售
上海　養元製藥廠　監製

美琪　電話六一一一六
祇有今天日夜獻映　二時半　五時一刻　八時
熱妙滑稽鉅片　霍勃伯　寶蓮高黛
不撒謊　不許說謊　噱頭難擺
NOTHING BUT THE TRUTH
滑頭君子
鑽閨繡剝少睡偏桃紗莫直談　到女房脫婦褒多色紛怪言相
說出硬說，勿！要出真大演　勿，要出做也做！是胆出
明後兩天獻映名貴艷情喜劇　滑稽家里昂埃洛爾
好丈人
幫助女兒私奔跟野人攀親

大光明　電話三三三三二
今明兩天榮譽獻映　二時半　五時一刻　八時
但尼斯毛根領銜作　刺戰熱烈俠艷戰門無上巨片
新湯寇志
劫攻牢獄火車兇惡重圍絕漠　破除裁戰
BAD MEN OF MISSOURI
血濺亂石三岡夜落雄奔火草設智一將牛陣獨退勁敵！
金鎗鐵騎俠腸義膽
准星期四五六獻映哀艷巨片　愛琳鄧　卡萊葛倫
斷腸曲
爭奈生理缺陷枉求幸福結晶

南京　電話八一四一三三
祇有今天日夜獻映　二時半　五時一刻　八時
愛琳鄧　卡萊葛倫　再度合作哀感凄艷非常傑構
PENNY SERENADE
早片　長除
花不了休于春狂無傷事一一腸　開結怨風限心曲斷
斷腸曲
爭奈生理缺陷枉求幸福結晶
明天起星期六止准日夜獻映　鮑勃霍伯　寶蓮高黛
滑頭君子
鑽到女房脫婦少剝繡睡

國泰　電話七二七五七
今明兩天榮譽獻映　二時半　五時一刻　八時
新奇五彩神話巨構　榮膺金像獎　世界譯名著　康拉特維　神童薩菩　杜瓊莉白　六大明星領銜萬餘演員合作
月宮寶盒
THE THIEF OF BAGDAD
騰駕盤佛飛如　雲霧馬妖絲洞頂珠行毯意箭
星期四五六映無上艷情巨片　卻爾斯鮑育　奧麗薇哈佛蘭　寶蓮高黛
小樓春曉

大華
今天日夜獻映　二時半　五時一刻　八時
全新拷貝哀艷鉅獻　月朦朧夜情話紅玫瑰　玫瑰紅紅話情　★　烟荒土玉切　荒埋黃悲切
李思霍華廉　瑙瑪希拉　約翰巴里穆亞
賀榮八大明星主演不朽傑作
Norma SHEARER Leslie HOWARD ROMEO AND JULIET
鑄情
同聲一哭　此恨綿綿無盡期！
世仇宿恨　標梅待嫁　一傾心見　決鬥劍死　仰藥眠　長情種同殉
賈克武作　斯姆奈勇　鐵面包龍圖！大胆子趙子龍！
大好老

金門
今天最後三場　二時半　五時一刻　八時
馬克吐溫世界文藝鉅著　湯姆萊凱　與金銀島肉餘生鼎足而三　賈克倫摩　華爾白南脫利　情感激深　邈心驚
The Adventures of TOM SAWYER IN TECHNICOLOR
孤兒歷險記　全部五彩
泛舟海島生涯探盜，登荒落迷幽！得寶途！
明天起再度重映二
勞勃杜奈　變姓埋名　越獄潛逃
基度山恩仇記
誅奸復仇　舌劍脣鎗

光陸
二時半　五時一刻　八時
魯易海華　瓊斐納　歷史偉構
劍底鴛鴦
寶劍似水　日月如虹
明天後　卻爾斯鮑育
午夜情濤

斐琺　拉斐德路貝勒路口
新鐘　二時　四時　六時　八時
顧蘭君　王竹友最後遺作　單身逞武　雙鎗無敵
女盜白蘭花
方沛霖導演
轟動大江南北　神秘艷麗女俠　屋頂肉搏　花園反攻　藥庫爆炸　衝鋒決戰
來去無蹤犯案累累　女盜留名蘭花為記
天天客滿

巴黎
祇有三場　二點半　五點　八點
保羅茂尼　再膺金像獎　史歷鉅片
新世界
奇人奇事　熱血熱淚
明天重映　神鎗俠

遠東最高樂府　仙樂舞宮
地址靜安寺路四四四號　電話三四三四〇
上海粵菜權威　紅棉酒家
地址愛多亞路八七〇號　電話九〇一八〇
粵菜宴客　今日開始　如蒙惠顧　請先預定
仙子臨凡　樂園共舞　紅燈綠[illegible]　棉[illegible]

麗都
今天獻映　二時　五時一刻　八時半正
密蓋羅納得意傑作
幼年安迪生
星期四五六獻映
草莽騎士

俄國歌舞團
Ballet Rouge Moulin
（時間）二時　五時半　八時　（票價）二元　四元
闊別已久
銀像舞
節目繁多不及細載
最後一天決不展期
邵雪芳小姐長駐　立德爾茶舞候教
後天起提早一時起奏
假座張園劇場
訂座電話三四二八四　靜安寺路成都路口

春秋

來自田間

周默

在生活高漲下，誰都感到長安不易居，於是失業之羣，只有肩挑負販，往來於近郊上海之間，提兩斗國米，以濟上海民食；曾經讀過幾年書的人，一想起就是歸去來兮，田園將蕪胡不歸，田園寥落，骨肉流離這一類話。可是，因為到處的物價上漲，要是自許為「臣本布衣，躬耕南陽」，在這個年豐而妻啼飢，冬暖而兒號寒，叫這位布衣之士，優閑躬耕，勢亦不易，只有牧童初解之無，尚有牛角掛書的雅興，這都是詩書誤我，今昔異勢，追論到將來「三顧臣於草廬之中」，這種不虞之遇，當然是縱然有此夢想，也不能到此境界，可是回頭一想，也惟有自慚形穢，甘與草木同朽而已。

多少人多是來自田間，連我也不必引為光榮，更不必引為恥辱。當然是田家子弟，在我們幼年，常常覺得鄉間猶存古風，不免與禮失而求諸野之感，我們的長輩，從不懂圓積，亦不知詐欺，大家相養以生，相守以死，後來發覺有都市可以逍遙，可以謀利，甚至可以謀得一切壙滿慾望的事情，人孰無情，寧能遺此，於是把我們這般後生可畏者，來見見世面，躬耕變成痴子，自有佃戶代勞，來自田間，就成為奔馳洋場，有時平旦之氣未消，也不免要有所為何來之慨，可是也只是慨然而已，何嘗有披髮入山之意呢。

二十年來，見過了不少世面，嘗過了不少世味，為了生活問題，重新記起我是來自田間，蔓草荒烟，不知故里成何景象，少小離家，鄉音無改，我如歸去，又不知兒童又將相見不相識，笑問客從何處來了。

返鄉運動聲中，凡是米煤都成問題的人，我們雖然也有同是天涯淪落人，相逢何必曾相識的情調，卻也自然要想到不如歸去，可是要像陶淵明這樣園日涉以成趣，門雖設而常關的避絕塵囂，息交絕游，還要樂夫天命復奚疑，自然不是阮囊羞澀的人所能做到的。

回到田間，重新把鐵銹的種田工具拿起，不要說從事生產的大話，但求個人溫飽，免得劃粥而食，那末今日一念的來自田間，不就是明日的歸自都市嗎？

李阿毛衛生信箱

（陳茜問）略，（答）是屬神經衰弱，最好請醫診治。（陳致遠問）皮膚上生小紅點，已半年，大腿上尤多，何藥可治？（答）請醫診治，但亦不妨注射大克丁。（蔣孚文問）狐臭，用何法醫治！（答）或用百分之二祑毛水敷之有效。（徐英如問）宿娼一宵，尿道口奇痒，且刺痛，有黏性液體漏出，何藥可治？（答）不妨試服一天霖。（萍兒問）誤揉阿林沙而致留下焦黃印痕，何法可除？（答）不妨用白降汞軟膏揉之。（周傑問）稍勞即感乏力，睡後有盜汗，咳嗽有濃痰，腳腫，何藥有效？（答）常服含碘補力多，有良效。（王少山問）略，（答）或係下疳，請醫診治為上。（顧盼問）年四十六，近年來髮開始脫落，現雖停止，然仍疏稀，宜用何藥？（答）不妨用蓬髮之。（韓雲生問）兩腿浮腫，有光，小便短少，有時心跳甚重，有時眼亦腫，曾經西醫診過小便，謂係腎臟炎，住院三月，亦不見效。請問何藥可治？（答）九福西瓜精內服極有效。

一部份未答復者移登樂觀雜誌十一期

樂觀雜誌業已出版，當局報攤均有出售

女人·狗·男人

他是一位青年男人，他最害怕的東西是狗，而最喜歡的是女人。

他認識了一位女友，年輕而且漂亮。有一晚，他和她手牽着手的在街道上散步，突然有一隻兇猛的獵犬向她奔撲過來，當時他不知從那兒來的勇氣，一腳便將牠踢開去了。從此以後，他不再怕狗了。但是，女人仍然是他最鍾愛的。

終有這樣的一日，他的那位女友成為別一個男人的太太，於是他沒奈何地整天到晚都在和新購得來的一頭小狗嬉戲。

再往後又怎樣呢？據說這位青年已經把原有的主張改變了，因為他發覺犬是永遠忠實地追隨着牠的主人的，牠從不會像女人那樣聰明。

現在，他最害怕的東西是女人，而最喜歡的卻是狗了。

（錢昌年）

天廚食譜（二九）

佛手

（一六二）苞米粉煮食法

預備：苞米粉　黃芽菜　油　鹽　葱　蝦米　味精

製法：將苞米粉用溫水調成糊狀（乾些），黃芽菜洗淨後切塊，蝦米用酒浸過，葱切細末，乃以油和鹽花，蝦米，葱末起油鍋，待熱透先把黃芽菜一炒，再加充份之水燒之，同時將苞米粉糊用刀劃成小方塊，俟水沸後，即將苞米糊之塊放入燒透，取食前略加味精，其味必鮮腴適口也。

另一經濟簡單製食法：用少量之米煮粥，苞米粉用溫水調成糊狀，待粥滾透，即以苞米粉糊傾入同燒，攪和於苞米粥內，可趁手加以黃糖，如喜食甜者，或加菠菜同煮，味精宜於取食前加之。

在此食糧困難聲中，苞米粉將為上海各階層之主要食品，按苞米一物，營養價值，不在米麥之下，惟海上人士，於其製法，都未諳熟，致有未能下嚥者，爰特廣徵苞米粉之各種製煮方法，俾所歡迎，不論單純的配合的，以及甜鹹味，文意務取簡明，一經採刊，略各致酬。稿寄派克路協和里十二號本食譜編部，諸君如欲購買天廚廠出品之「味精」，「一宗」，「天廚醬油精液」，「天廚家用麥粉」，各市各大公司，各南貨食品店，均有出售。

花鼓戲

遊藝雜談　澤夫

花鼓戲為湖北湖南所盛行之小戲，性質與北方之秧歌，南方之灘簧相同。其淵源或謂湖北由於當地之牧歌，湖南由於廣西之採茶歌，故名稱雖同，而唱法各異。湖北昔時除鑼鼓外，完全不用他種樂器，唱時猶如高腔，每至末了，即由場面人為之幫腔。湖南則鑼鼓以外，有胡琴伴奏，唱時並無幫腔，一如普通歌曲。惟近年以來，湖北之花鼓戲亦大加改革，廢除幫腔，而佐以京胡，且為示別舊時花鼓戲起見，改名楚劇。所演劇本，昔時多為戀愛故事，如「英台哭靈」，「金蓮戲叔」，「十二相思」之類，今則注重倫常道德，如「屈原投江」，「董永賣身」二類歷史新劇。惟湖南之花鼓戲，迄今仍維持其原始之色彩，完全無歷史上之大人物可言。如「張三盤姐」，「藍橋汲水」，「和尚化緣」等等，皆無非男女相悅之事，以及滑稽諧謔，為大衆所熟見之人物也。

生存的接力競爭

臨

小學教師得和小朋友們的生活打成一片，她得注意每一個小朋友的生活狀況。薛寶珠是個好學生，可是近來好幾個星期六下午的一課常識，她總缺席。梁先生再三問她，她總是搖搖兩條整潔辮子的頭顱，眼睛裏射出一種「老成」的光芒。

梁先生摸不着頭腦，跑到薛家去作一次訪問，接見她的是薛太太。她把薛寶珠所以曠課的原因展開：

「梁先生，店裏買不到煤球，家中煤球已經燒完，以前張媽早上大清早到煤球廠排隊，偶然也可以買到半担。近來可不成了，早上趕去，票子早已發完，聽說人家都是排隊過夜，生米總不能吃的，我見寶珠星期六下午只有一課，就叫她吃了午飯去排隊，隊伍已經老長。她不願意缺課，可是張媽也沒有法子，吃過夜飯，張媽去換寶珠回家吃飯睡覺，寧願不肯等過夜，說要等過夜之前，不幫人家，只好在戒嚴之前，我自己去換張媽回來，夜裏兩點鐘為號碼，明早六點鐘發票子，然後憑票去買煤球。所以這幾個星期只好讓寶珠缺一些課，都說煤球怕要沒得買，人家請梁先生有空給她補補。」

梁先生告別後走在路上，心中不禁忖度：自己也常常走過買煤球的隊伍，可是從沒有想到隊伍中會有一個是自己的高足，小學生在學校操場上玩接力賽跑，最最起勁的是寶珠，想不到她又在學校外的廣場上作生存的接力競爭，但願她也像在學校中一樣時奏凱歌。

銀壇點滴

屠光啟繼「梅花落」後之新作為「第十三號女囚」，朱石麟之新作為「人約黃昏後」，由顧蘭君黃河主演，定明日開拍。「小東西」陳琦自金星解約後，寂寞一時，現聞將入大成廠。

「楊貴妃」中的驛官出場時，場中笑聲不絕，看過「孔夫子」的觀衆，以為這位留着長指甲的顏回能演丑角，驚為奇蹟，其實司馬英才即為前聯華著報捉刀「胡云集」的老趙，「鐘樓怪人」中又將以新姿態出現，所演者為披黑大鬍的副主教。

葉逸芳處女導演作「花月良宵」已竣事，待剪接配音完畢，將招待「同人」觀賞云。（太虛）

顧蘭君與黃河三度合作「人約黃昏後」

風雨同舟

何家支

（二）悲與喜

街上漸漸有了行人，雜糧行也在開門。他抬頭一看，陽光普照了大地，隔河的竹葉上和樹幹上，都像在淌汗。河面起了一重微波，被陽光照射着的半邊，一閃一閃，閃出像圖案似的美麗。他把布傘往地下一撐，站起來就走，走出市梢。迎面來了幾個人，其中一個，喚一聲葉少爺，維城點頭和他招呼道：「到鎮上來嗎？路上還沒有怎麼乾燥，天倒是好了。快到年底，誰都是盼望天晴。」那人也說了幾句尋常酬應的話，擦身走過了。維城對鄉裏人敷衍，也學會了這一套。仔細想想，那人認得自己，自己卻無論怎樣還想不起他姓什麼。

一枝箭射得到的地方，是不會走多少時間的。維城懷着一顆喜悅的心，戲欣戲弄，一會兒望見四周給幾十株槎枒老樹包圍着的，烏黑的是屋頂，粉白的是牆垣，還有矛戟森然的是籬笆，那便是維城的家世德堂葉府。他踏着腳底下的田岸，田裏怒茁的麥芽，葉子綠得可愛，它受了陽光的溫煦，寒風的震盪，像是要從田裏站起來奔跑。維城知道這田是葉氏列代祖先傳下來的遺產，現在由母親叔母共同管理着，幾個長工和老媽子耕耘着。他又有些戰然了。

越走越近，走到籬門，門口站着幾個家人：有兩個瞧見了維城，便奔進去；一個是長工阿興，迎上來喚少爺。見維城手裏沒有什麼衣包提箱之類，就把那頂傘接了去，說：「少爺倒回來的早，大太太二太太說，少爺快回來了，早知道是今天回來，我就上花港來接。」維城走進籬門，一個廣場上，停了一輛手車，維城道：「是誰的車？」阿興走在前面，沒有回答。走過大門二門，他還是依着他的老例，走進位置在客廳西邊的雙梅書屋，對他父親耍棠公遺像，虔誠地三鞠躬。（二八）

學習古琴

去歲予從虞山吳先生景略學習古琴，時先生方為唐蔚老窒所從遊，設帳霞聲琴韵室中，少長從遊者，總女士而得數十人，舉凡指法樂理，無不悉心講授，未及半載，操縵而歌，輕重疾徐，咸能合節。予退而琴，如高山白雪，平沙落雁，漁樵問答等曲，亦能嘹亮婉轉。遐思於湖山千里之外，其樂有不能喻於言者；每至暇日，先生輒會從遊者，使之合奏所授曲，藉以督勉，先生及其友亦時以瑟簫等相應和，聲鏘鏘然，悠悠然，益覺其樂之融融也。由是知予等之學，細細而日進矣。噫，學琴豈易事哉！能之者寡，嫻之者尤少，苟師非其人，則終其身茫不知所向。予隨先生久，欽先生之學，幸予之能得指歸，惆悵煩慮中而有閒逸之情，其可不謂之樂事乎。述此以告同好，亦所以抒懷仰也。

牟鴻彝醫師
神經科及性病科專家
專治：各種神經衰弱症
（一）心臟神經衰弱症：心悸亢進，胸部苦悶，心動異常，脈搏不正，
（二）眼神經衰弱症：眼睛疲勞，視覺糢糊，假性近視，潛伏斜視。
（三）胃腸神經衰弱症：消化不良，噯氣惡心，飽脹便結，食慾不振。
（四）性神經衰弱症：遺精早洩，發育不全，快感減退，精力衰萎。
（五）中樞神經衰弱症：記憶減退，頭痛眩暈，失眠多夢，意志薄弱。
診所法租界愷自邇路萬山路西首二八三號
門診上午十時至一時　午後三至六時
星期日停診　電話八三五九七號
診金：初診五元二角　復診三元二角

面果　美容除斑香皂
專治雀斑　靈驗非凡
公司藥房洋雜商店均有出售
總經理上海吉魯行

靜安寺車站旁　新新
今天獻映　二時　四時　六時　八時
李德能使十八般武藝！　拉哈希來，萊茜合演
俠盜查祿出世
寶劍神鞭
銅牆鐵壁　機關重重……定時炸彈　山崩地裂
短兵相接　寶劍出匣　百步之內　手鎗齊發

大滬　靜安商場　電話二九八一九
今天四場　二時　四時　六時　八時
◆座價◆　一元　二元
胡蝶　得意傑作　鬃飾嬋娟　主角二
高占非　梅熹　顧蘭君　尤光照　孫敏　聯合演出
空谷蘭
影界首部悲苦偉大巨片（贈券停用）

新華
二時　四時　六時　八時
七角　八角　幼童四角
唯美派紀錄片
裸女島
人體展覽　處女美公開　百美一不如一見
後天起映　胡蝶　趙丹　顧蘭君　孫敏
夜來香

今天四場　二時　四時　六時　八時一刻半
幼童半票　七角　五角
奇情悲劇　孫敏　陸露明　合演
夜霧濛濛　陰風慘慘　燭光搖曳　恐怖萬狀
魂
黑夜悲身世　少女自盜　月下驚魅影　狂魂失蹤

金城
今天四場　二時　四時一刻　六時一刻　八時一刻
潮湧般的擁擠　熱賣座化白！
周璇　慕容婉兒　白雲　袁紹梅　合演
惱人春色　下集
才子佳人同結心　蕩漾愛少娃　肝腦塗地
張石川　何兆璋　合導　國華無上艷情巨片
看過上集不可錯過

金都　電話三一四〇三
今天三場　二時半　五時一刻　八時半
毋失最後三場
周曼華　呂玉堃　周起　周紹蘭　袁
國泰艷情巨片
金粉世家
張石川導演
明天日夜開映　二時　四時一刻　六時一刻　八時半
周曼華　呂玉堃　主演
下集金粉世家
情節發展達最高峯

新光　電話九四五九〇
・今天四場・　二時半　四時半　六時半　八時半
黃河・主演・王熙春　張琬
張善琨監製　屠光啟導演
極盡曲折　不勝哀惋
梅落花
父母骨肉・至情流露
十五年一別　骨肉分離　重逢成夢
華新出品皇皇巨片

皇后　廣西路三馬路口　電話九七七七七
第二十天紀念映
今天三場　二時半　五時一刻　八時
公認遠勝蕩婦
絕頂浪漫
貴婦風流
長期客滿
春色無邊　恨海難填
孤衾綿綿　長夜綿綿　慾燄熾烈　情成大錯
李紅　黃河　顧蘭君（合演）
觀衆滿意　賣座持久
新片新戲院新氣象

國聯　定座電話九六二六一
中區觀衆要求　祗映六天
今天四場　二時半　四時半　六時半　八時半
第四天
李麗華　陸露明　破例領銜合演
香艷歌唱片
歌曲　關宏達　孫敏　嚴化　文逸民　合演
醉人　嘹頭　新穎　春色無邊　蝕骨銷魂
客滿到底
女人心
藝華巨獻
女人心理　捉摸不定　哭笑吵鬧　都有道理
女人看了會心微笑　男人看了個個說妙
巨片！巨片！

滬光　電話八四〇五〇六五
今天四場　二時半　四時半　六時半　八時半
上午售票
空前擁擠
陳燕燕　劉瓊　賀賓　張琬　主演
大上海院六時半或八時半售出座券可掉換本票
票子預先買好　勿愁臨時客滿
洞房花燭夜
男子隨便娶妻女子貞操第一
朱石麟導演（贈券暫停）

大上海大戲院為『洞房花燭夜』事啟
本院原於廢曆大除夕起開映巨片陳燕燕主演之「洞房花燭夜」，賣座異常旺盛，允為全滬第一，觀衆口碑載道，對本片藝術上之成就又一致加以讚譽，惟以翌日即遭封鎖，本院暫停營業，本片亦因以無期暫映，觀衆詢問與催詢映期之電話終日不斷，足見巨片自有真賞，益覺感萬，爰與滬光大戲院磋商，將本片移轉在滬光大戲院先行開映，俾渴望觀賞觀衆得有先觀為快之機會，一俟本院復業即行同時映演，凡在本院購得之座券如欲復映先在滬光觀賞者，請持券向滬光掉取六時半或八時半兩場座券，特此啓事。

滬西　四場　二時　四時　六時　八時
座價　樓下八角　樓上一元二角　幼童五角
周曼華　呂玉堃　朱光　尤光照　周璽　合演
奈何天
念往昔　淚相思　地魂　乍相逢　天恨　離歸
・明天獻映・
冷面滑稽大王　開斐斯登
滑稽大會
本本好笑　部部發噱

中央　院址六馬路雲南路　電話九〇七八二
星期一至五　二時　五時半　七時半
星期六日　二時　四時　六時　八時　四場
座價　樓下一元　樓上一元二角　月樓一元半
鄭重　楊柳　關宏達　演
李麗華
斷魂藍橋
肉體被污　靈魂純潔
獨憑藍橋　欲念斷魂　懷伊人　淚面被人
下期起開映　金星榮譽出品　愛情無上巨片
桃花湖

明星　電話三九〇五〇號
星期一至五　二時　五時半　七時半
二時　四時　六時　八時
座價　樓下八角　樓上一元
連看不怨
華德狄斯耐結晶　五彩卡通
白雪公主
後天開映　顧蘭君演
小房子

卡德　卡德路
二時　四時　六時　八時一刻（一律八角）
歷史俠艷巨片　麥克拉白　亨利恩　倫勞亞　演
新金山
澳洲的寶藏　稱人將軍　飛來
明天映　古國人妖

恩派亞　八仙橋
二時　四時　六時一刻　八時一刻　七角　八角
欲罷不能再映
金星偵探名片　周曼華（主演）
雨夜槍聲
明天映　海女盜

西山　北山西路
二時半　四時半　八時半　上下　四角　七角
約翰派因　主演　史丹妃
鐵手人
力大如虎　情柔似水　全部緊張

九星　福煦路
今日三場　二時半　五時　八時
樓下七角
悲壯戰事巨片　賈萊古柏
紅騎血戰記
全部天然五彩
下期映　科學女人

杜美
二時半　五時半　八時半
卻爾斯鮑育　洛麗泰楊　賢珠恩派　克萊等八大明星合演
挑琴
香艷愛情歌舞　吉布賽人之生活

平安
二時　四時一刻　八時
飛機大戰　電力惡戰　潛水苦戰　上下集
閃電大盜
怪機碩大無朋　死光電　犀利無比

浙江
今天開映三場　新鐘　二時半　五時正　八時正
座價　一元　二元二角　連看不怨
桃樂珊拉摩　主演　野獸巨片
獸國女皇
最後一天　良機莫失
下午一時半起預售戲券
明天開映　神駒壯士

廣東路
新鐘　二時正　五時半　七時
時裝哀情鉅片　胡蝶　王元龍
歌女紅牡丹
監窗內外　慘霧愁雲　舊恨新仇　父母兒女
明天映　黑衣盜

今天兩場　一時半　三時半
票價　四角　五角
李麗華　嚴化　韓蘭根（主演）
三笑續集
九美圖　古今佳話

申報分類廣告

招尋

尋人王貞娟女鑒 自你出走後四嬸同來發覺你事喻哭直到現在 水牛天來有祖母來向款亦痛哭至今未止心嘸奶 大跳一家大小痛哭不已見情無不慘求你心嘸 回我待你一切決勿追究款子望勿脫手川資你再 層我永久濟你希望你與我詳談內幕決何不阻你求我 求你顧念你幸福切勿受愚一切是有解決限日能止我 為你念你幸福切勿受愚一切是有解決三日內 得日上午十一時新錦電話九三七四八約談伯芳啓

招尋鑽戒 茲遺失結婚小鑽戒一枚上刻有18.5.25陸培祚等字樣如有仁人君子拾得請送至金神父路廿二號或電話77932酬金五百元決不食言　陸培祚啓

徵求

高價徵買一切文具！ 茲願出高價徵求下列各種文具數量不拘多少 12華中，88高樂複寫紙高樂鳳箏警鐘等臘紙 美女牌鉛筆(文名維納司)1H—7H 依斯博牌銀行筆尖988 968 556 102 盾牌 棒球 派克PARKER鋼筆墨水及一切文具 河南路197號上海書畫商店面洽電話96895

文具同戶注意 ●本局為應客需需要徵求下列文具 88高樂複寫 12華中複寫 4號5號高樂臘紙 4號警鐘臘紙 968,988,556,14號銀行筆尖 如有上項文具出售者請逕向河南路交通路卅六號中國農業書局文具部面洽電話93963

徵求家庭女教師 一位須有相當經驗教授初中學生二人每日下午六時自上午九時至十二時願就者請開明詳細履歷及待遇函西愛咸斯路498號周宅恕不面洽

●徵女學員 本班美容師速成科縫紉招學員 訓練期滿負責安排職位待遇優厚報名處南京路三三四號大眾人事委託所女子職業訓練班

徵志戒煙 本醫師專門診射服藥一切包括在內每天收費十元(包戒亦可) 重保證無論煙癮輕重 安全迅速戒絕無痛苦 詳函寄申報信箱353號李恩華醫師收洽

徵求墨寶 做友君七旬壽辰之手卷一 公題詞又林季章君所繪福祿壽(蝠鹿松)立軸一又書年會同人所贈銀盾壽文又某女史所繡廿四寸高君半身照片一又陸三松雲與某君書立軸一以上各件都在八一三戰時遺失 而凡有知者留意無論數或願出重價收回 通信者酌送酬勞

徵求舊書 各種二十四史 二十四史 五部 四部叢刊 四部備要 珍本圖書集成 以及各種書籍 美術叢書 春秋 ... 四馬路 ... 書店接洽

徵求 文藝武俠言情小說 滑稽香艷偵探 不論多少 五四 ...

重價徵求 叢書集成 各種辭典 藝術時刊 大美部書 ... 願出重價 ... 菱德路 ... 口A四四號 ...

農場求合作 徵求合作 滬西良田百畝 ... 53號12 ... 有志者

徵求男女凹鼻雙眼皮 無痛無疤無創口 ... 手術 ...

徵細菌培養器 開明詳細情形及價格函申報360信箱

要買舊市磅秤 一具如有出讓請電話30813或函戈登路516弄19號胡

徵求漂布士 Fuller's Earth 請開明價格數量樣子函申報信箱359號

徵求香精 化妝品廠所需原料 ... 香精 ... 請函 ...

現金徵求徠卡鏡箱 請開明價格及牌子數量函寄 ... 海格路 ...

徵求人力車內外胎 如願出售者請函申報 ...

徵求自由車 請開明牌子及最低價格函寄 ... 8弄A3號張

徵求脚踏車 女跑車 愛文義路 ... 39 18 35

徵求脚踏車跑車 ...

徵求平跑車 請開明牌子及最低價格函 ...

徵半新舊三輪車 三號 ...

●徵求 茲擬在上海 ... 房屋一所 ...

百元酬勞徵覓廠房 茲需在英租界 ...

徵購南市空地 須沿重要馬路 地形方正 土地證 附地圖 ...

重價徵項市房 如有空房 ...

徵屋 如有洋房 ... 江海關 ...

徵求布廠 茲徵求現成織布廠一所 ...

●徵求 女生膳宿 ...

徵項公寓 如有房 ...

徵求女子中學 某女教育家欲接辦 ...

徵求市房或住屋 ...

家傳秘方男女腎病 ...

聘請

徵聘英文女速記員一位 ...

●聘請駐院醫師 本院擬聘 ...

聘女護士長護士暨僱用廚役 本院 ...

聘藥劑生 有願意 ...

聘食品技師 凡熟諳 ...

聘文具店職員 某文具店 ...

聘鋼筆推銷員及特約經銷處 ...

●招練習生 二名年齡 ...

待聘

技師 賬房 ...

待聘 有某大學畢業女士一位 ...

營業

抵押放款 本當 ...

太和飯店 愛文義路 ...

出門精修收音機 ...

出門修理無線電 ...

新專修藝沙法 請打電話97677 ...

十三點油膏 試驗非常 ...

●代客買賣各種西藥 取費低廉 ...

●代客買賣田地房產 上海 ...

上海中文打字社代打文件 ...

洋燭套鞋牙膏福運號 ...

肥皂 力士皂 香港路60號電13432

售貨 打字機 中西木器 風扇 ...

收買存摺 公債 股票 ...

套鞋線襪布毛巾被水瓶 ...

按摩 ...

按摩 ...

按摩 ...

外國女子按摩 ...

中西女子按摩 ...

●按摩 ...

●丹麥女子按摩 ...

●按摩 ...

●年輕外國女子按摩 ...

文具 ...

首創專收上等木器 90179 98672 ...

售貨 ... 1755 大昌公司 ...

現鈔收買日光牌肥皂 電話八一四五二

●華昌衣莊 重價收買 ...

出售

廉讓 ...

世界無線電行 出租 ... 電話 33055

三友實業社舉行大贈品

三友實業社好手帕 好！好！好！康！康！康！

三友特別禮券

▲可以送人情▼

▲可以備學費▼

▲可以傳子孫▼

利息最厚四年加倍

買一份好十份好每份五十元

購買好被單一條

贈送方便丸一瓶

好被單：可使房間美麗精神舒服

方便丸：可使大便通暢精神爽快

電話購買　九七〇八

SLACKS!

女式西裝褲 美觀 大方 舒適 簡便

選料上乘。式樣新穎。縫工考究。尺寸齊備。

大通時裝公司 霞飛路五七九．電話八三七二七 電話購貨 送到府上 (承接定貨。歡迎批發。)

花呢嗶嘰 44571

巧克司呢 經紡 基 ...

花呢 嗶嘰 98702

法蘭絨 ...

日語混合讀本 ...

印油 ...

牛皮紙 ...

草紙 ...

草紙 ...

天光小省電老牌燈泡 ...

白煤雜柴 ...

白煤煙煤 ...

南國珍品 ...

大吉牙膏 ...

廉讓 ...

出售

紅牛牌膠粉 CAMPOLON Gum Tragacanth Powder 出售

黃鉛粉(酸化鉛) Yellow Lead Oxide 出售

鋼琴出讓 Robinson's Upright Grand ...

●收音機 ...

五洲皂頭 ...

小型電機工廠出讓 ...

三脚踏車 ...

廉售脚踏車 ...

廉售脚踏車 ...

脚踏車 ...

台頓 ...

●脚踏車 ...

●脚踏車 ...

平跑車 ...

英國 ...

廉讓英國皇后牌 ...

包車出讓 ...

招生

●東華日文專校 ...

專修班會話專修班 ...

日人大山親自教授 ...

成功學校 ...

個別英文速記 ...

英婦個別教授英文會話 ...

●鄔烈風親教英文 ...

●減費生五名 ...

教授書法 ...

●國語 ...

●教英文 ...

催眠術 ...

飲食

廣東臘腸 ...

拍賣

中益拍賣行 ...

王忻堂余華龍律師委託 ...

上海建昌行打字機 ...

檯吐絲子棉茵陳 ...

娛樂

百樂門 ...

房地產

霞飛路店面廉售 ...

雙開間假三層洋房出售 ...

近秋思威路空地一畝半 ...

●高貴房地產出售 ...

雙間二層洋房出售或出租 ...

召盤

●現成機器廠廉價召盤 ...

召頂

●市房召頂 ...

滬江信託公司召頂房屋 ...

▲第二特區 電話石庫門空屋一幢出頂 ...

召租

廠屋召租 ...

▲第一特區 雙幢住宅租買均可 ...

●空地出租 ...

幽靜洋房分租 ...

●招租 ...

●南姚新村出租 ...

寫字間召租 ...

▲第二特區 滬江信託公司召租洋房 ...

住宅分租 ...

不收小費 ...

聲明

新陸棉織廠股份有限公司啓事 ...

永大五金號結束聲明 ...

梅彩章推股聲明 ...

緊要聲明 ...

脫離家庭聲明 ...

順和棉布號啓事 ...

李銘律師受任代表吳樹生重要啓事 ...

張光恒律師代表余繼賢君為買受諸三鑫土地啓事 ...

啓事 ...

專治乳岩 家傳 朱少琴 ...

張意平代表沈文傑啓事 ...

上海大陸銀行啓事 ...

推受盤聲明 ...

遺失

●遺失議據聲明 ...

●遺失支票 ▲支票 股票 ...

遺失聲明 ▲提單 棧單 ...

●遺失存單聲明 ...

遺失聲明 ...

●遺失存單聲明 ...

遺失聲明 ...

遺失圖章聲明 ...

遺失聲明 ...

醫藥

普遍贈送 申報鉛筆與拍紙簿

申報十人分類廣告 待刊廣告，每行價目以十二行起碼 ...

贈品辦法

注意

接稿時間提早至下午四時為止四時以後來電須次日派人前來接取